

Kirishima City Public Relations, Japan

4

April.2019
VOL.295

霧島

広報きりしま

特集 Special Feature

2019年度
施政方針と当初予算

もっと詳しく、 まちの全体予算

■全会計の歳出予算額比較 (対前年度)

市の会計には、福祉や教育・道路整備など皆さんの生活に広く関わる「一般会計」、国民健康保険など特定の事業を行うために設けた「特別会計」、水道や病院など一定の収益性が求められる「企業会計」の3つがあります。

2019年度は、下水道事業の経営基盤強化を図るため同事業を特別会計から企業会計に移し、3会計全体予算は前年度比4.1%増の979億8,461万円となりました。

会計区分	2019年度	2018年度	増減率 (%)	
一般会計	577億 円	558億1,000万円	3.4	
特別会計	国民健康保険	152億2,863万円	149億2,898万円	2.0
	後期高齢者医療	13億8,069万円	13億6,054万円	1.5
	介護保険	113億7,311万円	109億1,610万円	4.2
	交通災害共済	1,599万円	1,779万円	-10.1
	下水道	0円	17億5,104万円	-
	温泉供給	7,111万円	6,901万円	3.0
	小計	280億6,953万円	290億4,346万円	-3.4
企業会計	水道	19億6,679万円	18億9,587万円	3.7
	工業用水道	2,462万円	2,522万円	-2.4
	病院	58億9,942万円	56億 363万円	5.3
	下水道	12億9,588万円	0円	-
	小計	122億1,508万円	92億6,567万円	31.8
	合計	979億8,461万円	941億1,913万円	4.1

■目的税などの充当事業

課税される人や使い道が特定されている税金を「目的税」といいます。例えば「入湯税」は入湯客に課税され、観光振興などの経費に使われます。

目的税など	充当事業	金額
入湯税	消防施設等整備事業	2,571万円
	観光施設整備事業	286万円
	観光振興事業	7,143万円
都市計画税	土地区画整理事業	3億2,487万円
	街路事業	5,615万円
	公園事業	190万円
	公債費	1億1,938万円
地方消費税交付金 (社会保障財源化分)	社会福祉	7億8,499万円
	社会保険 (国民健康保険、介護保険)	2億 219万円
	保健衛生 (予防費、健康増進費など)	8,519万円
航空機燃料譲与税	騒音等障害防止	3,774万円
	空港に関連する道路等の整備	1億1,226万円
森林環境譲与税	担い手育成・確保	318万円
	生産基盤整備	200万円
	森林整備・森林管理	2,402万円
	木材利用促進	659万円

情報 information



川野寿也さん(48)
アルバック九州株式会社社員

光回線は必須のインフラ 今後の企業誘致にも好影響

私たち電子機器メーカーは日頃から、設計データのやり取りやインターネット会議など大きな情報量を扱います。光回線が使えれば通信速度が格段に上がり、業務の改善につながります。*IoTやAI(人工知能)などの先端技術導入を見据える企業には、光回線は欠かせないインフラ。光回線の敷設は、市の企業誘致にも好影響をもたらすはずです。

光ブロードバンド整備

事業費(第1期): 9億7,200万円

市民生活の利便性向上や経済・観光の振興を図るため、超高速ブロードバンド未整備地域に光回線網を整備する。

*物同士をインターネットでつなぎ制御する仕組み。

農業 agriculture



梶島陸夫さん(60)
農業委員会会長

新規就農者向けの支援 農業人口増加に期待増す

霧島市では水稻や園芸の後継者不足が特に深刻です。農業に興味を持つ若者がいても、就農にかかる多額の初期投資が課題。大規模農家向けの国の支援は彼らには不向きです。そこで市が始める、中小農家向けの支援はまさに農業人口増加に期待を持たせる制度。今後は、農業をやめた人の資材を有効活用する制度なども期待したいですね。

担い手経営発展等支援

事業費: 2,400万円

担い手農家を育成・確保するため、認定農業者や認定新規就農者などに市が独自で機械・施設の整備などの補助を行う。

商業 commerce



国分中央の親子
佐々木明子さん(39)
凧理ちゃん(2)

空き店舗が、親子で行ける おしゃれな店になったら

8年前、他県から引っ越してきたのが国分の商店街近く。屋間に開いている店や幼い娘とくつろげる店が少なく、外食や買い物はつい郊外の大型店を選んでしまいます。でも、たまに見掛ける空き店舗がキッズスペースを備えた店やおしゃれな店に変わったら、ぜひ利用してみたいです。娘も将来きっと利用する商店街。にぎやかになってほしいですね。

まちなかりノベーション推進

事業費: 150万円

商店街の再生・活性化のため、まちなかの遊休資産を有効活用するための講演会を開き、空き店舗などを活用した起業を促す。



みんなの期待

2019年度に実施する主な事業を、市民の皆さんの声と共に紹介します。

2019年度の事業概要

教育 education

前年度予算からの繰越事業



富隈小学校保護者・児童
松元裕樹さん(42)
萌結さん(9)

教室にエアコン設置 夏も安心できる学習環境へ

教室での夏の暑さ対策は現在、天井に付いている扇風機と窓からの風くらい。こまめな水分補給が欠かせず、降灰がある日は窓も閉めざるを得ません。顔を真っ赤にして授業に臨む子どもや先生たちを授業参観で見ると、熱中症が心配でした。教室にエアコンが付けばその不安もなくなり、さらに授業に集中できる環境が整うものと期待しています。

小中学校等施設整備(空調整備)

事業費: 20億1,442万円

近年の猛暑による熱中症対策として、市内の市立幼稚園・小中学校の普通教室、特別教室、職員室などに空調設備を設置する。

スポーツ sports



溝辺体育館利用者
野間みはるさん(41)

誰もが気持ちよく使え 国体後も愛される施設に

私が参加するママさんバレーチームや地域の体育大会などで利用される溝辺体育館。2020年かごしま国体のハンドボール競技会場です。広くて使いやすいですが、トイレは和式で暗く、水がよく詰まります。洋式トイレできれいになれば、年配の方や障害がある方も気持ちよく利用できるはず。国体後もみんなに愛される施設になるとと思います。

国体などの開催に向けた取り組み

事業費: 8億761万円

2020年のかごしま国体・障がい者スポーツ大会などの会場となる体育館や競技場、施設などの環境を整備する。

保健 health



市学校保健会会長
植木勲さん(45)

効果的なワクチン接種 公費助成で普及に期待

感染力が強いロタウイルスは毎年流行し、中には胃腸炎や脳炎・脳症などで入院する人もいます。これといった特効薬はなく、ワクチンによる感染予防が最も効果的な対策です。自治体が公費で予防接種費用を一部助成すれば、乳幼児がいる家庭の経済的負担を軽減するとともに、ウイルスへの理解が広がり予防接種率の向上が期待できます。

ロタウイルス予防接種費用助成

事業費: 1,768万円

5歳までのほとんどの子どもが感染するといわれる「ロタウイルス」のワクチン予防接種費用の一部を助成する。

書写書道で3児童が上位入賞



昨 年度の書写書道の全国大会で、舞鶴中1年の副島琉楓さん(写真左)、向花小6年の若松眺来さん(同中央)、日当山小5年の本田竜都君(同右)が上位入賞し3月1日、中重市長を表敬訪問しました。

街頭のピアノで被災地に祈り



東 日本大震災から8年を迎えた3月11日、国分パークプラザで追悼セレモニーがあり約50人が参加。同所に設置してあるストリートピアノの伴奏で唱歌や復興ソングを合唱し、被災地に祈りを捧げました。

龍馬の新婚旅行に思いはせ



坂 本龍馬の新婚旅行ゆかりの地を歩く「龍馬ハネムーンウォーク」が3月16・17日、牧園・霧島・隼人地区の4コースでありました。県内外から4,220人が参加し、住民のおもてなしや自然を満喫しました。

国分西小隣の桜並木に植樹



国 分西小学校の卒業記念植樹が2月28日、同校隣の桜並木であり、6年生が1クラスずつ計3本の桜の木を植樹しました。福島羅依空君は「卒業は寂しいけど、桜の成長を楽しみにしたい」と話しました。

災害弱者を助け合うまちへ



災 害弱者への支援を考えるイベント「しあわせ物産館」が3月2日、国分シビックセンター市民広場でありました。介護技術や災害時に役立つ介護用品の体験など約30のブースが並び、大勢が訪れました。

30回目の演奏会に600人



混 声合唱団グリーンエコーの第30回定期演奏会が3月17日、霧島市民会館でありました。市青少年少女合唱団も賛助出演。団長の池田政晴さん(94)は「歌は生きがい。今後も歌い続ける」と力を込めました。

Topic of kirishima city

まちの話題

市ホームページに掲載している「まちの話題」にも、市内の出来事を紹介していますのでご覧ください。



広島東洋カープの大瀬良投手におじゃんせ霧島大使を委嘱



市 は2月5日、プロ野球・広島東洋カープの大瀬良大地投手(27)に霧島の魅力をPRする「おじゃんせ霧島大使」を委嘱しました。国分西軟式野球スポーツ少年団に入団した大瀬良投手は、国分南中学校3年の10月に長崎県に転校。平成25年、ドラフト1位で広島に入団すると新人王、昨年は最多勝利投手賞など数々の賞を獲得しました。委嘱状は中重市長がキャンプ地の宮崎県日南市を訪れ交付。大瀬良投手は「野球を頑張ることで霧島市に貢献したい」と話しました。

中高生が地元企業の魅力学ぶ



市 内の企業31社が集まった合同企業説明会が2月23日、国分シビックセンターでありました。高校生や市内の中学生、保護者など270人が参加し、進路選択に向けて各企業の説明を熱心に聞いていました。

食品生産で国際規格に認証



国 分中央高校が2月9日、園芸工学科と地元酒造会社が連携して育てたサツマイモ「蔓無源氏」で、世界基準の食品安全規格である「ASIA-GAP Ver2.1」の認証を取得。県内初、全国で4校目の快挙でした。

妙見の「看板猫」人気じわり



妙 見温泉周辺にすむ「看板猫」の写真展が2月1日から2月28日まで「妙見温泉ねむ」であり、全国から千人以上が訪れました。妙見温泉振興会が初めて企画。写真家らが撮った約120点が飾られました。

小雨でも活況見せた初午祭



霧 島に春を告げる初午祭が2月24日、鹿兒島神宮周辺でありました。小雨が降る中、訪れた大勢の見物客は、20頭の鈴かけ馬と約2千人の踊り連が太鼓や三味線の音に合わせて踊る様子を楽しみました。

霧島市基幹 相談支援センターを設置

市は身体・知的・精神障害や発達障害などに関する無料の総合相談窓口「霧島市基幹相談支援センター」を3月1日、国分パークプラザ1階に設置しました。

同センターは相談者を適切な支援機関などにつなぐ地域の中核的な役割を担います。センター内には個別相談室が2室あり、相談支援専門員や保健師などの職員が5人体制で対応します。相談者の状況に合わせて訪問や電話などで



基幹相談支援センターへの相談例

- 例① 精神障害があって、経済的に将来が不安だ。
- 例② 障害者手帳を持っているけど、日中にどこかの作業所へ通いたい。
- 例③ 子どもが障害者手帳を持っているけど、自分も高齢になってきたから今後は不安だ。

上記のほかにも、障害と介護に関するさまざまな問題を必要に応じて地域包括支援センターと連携しながら支援します。まずはご相談ください。

霧島市基幹相談支援センター

- 開所時間＝午前10時～午後4時(土日・祝日、12月28日から1月3日までは休み)
- 場所＝国分パークプラザ
- 問・相＝霧島市基幹相談支援センター ☎(73)7376



も相談に応じます。
包括支援センターと一体的に運営し支援

同センターの向かいには高齢者の介護や福祉の向上などを総合的に行う地域包括支援センターがあります。障害と介護の支援センターが同じ場所に設置されるのは県内初の先進的な取り組みです。

今後は、2つの機関が一体となり、障がい者や高齢者が抱える問題の解決に取り組めます。



CIVIC NEWS

乳児を中心に流行するロタウイルス胃腸炎は感染力が強く、5歳までにほぼ全ての子どもが感染するといわれています。おう吐や下痢などの症状が現れ、重症化すると腎不全や脳症などを引き起こし、死に至る場合もあります。重症化を防ぐためには予防接種が必要です。

ほぼすべての子どもが感染するロタウイルス胃腸炎

4月から 予防接種費用の一部を助成



乳児を対象に、費用の一部助成を開始しました。詳細は対象者に送付する案内通知をご覧ください。問い合わせください。助成額などは次のとおりです。ワクチンは2種類ありますが、どちらも予防効果に違いはありません。

ロタウイルスワクチン予防接種の助成額など

ワクチン名	助成額	接種期間
ロタリックス (2回接種)	1回の接種につき9,000円	生後6週から24週まで
ロタテック (3回接種)	1回の接種につき6,000円	生後6週から32週まで

※1回の接種にかかる費用は、医療機関で異なります。直接問い合わせください。

● 対象は市内に住民票を有し、平成31年2月1日以降に生まれ、平成31年4月1日以降にロタウイルスワクチン予防接種を受ける乳児

※接種を希望する場合、初回は生後14週6日までに接種してください。初回接種が生後14週6日を過ぎる場合は、初回接種及び2回目以降の接種が助成の対象にはならず、全額自己負担となります。

◎健康増進課 ☎(64)0905
☎1178
☎(42)1178

産後の強い味方

産婦健診費用の一部助成を開始

出産後間もない時期のお母さんの体と心の健康状態を確認する産婦健康診査。4月から費用の一部を助成します。産後は心身共に体調を崩しやすい時期です。ぜひ受診しましょう。

対象者には案内通知を送付します。詳細は問い合わせください。

- 受診時期＝出産後およそ1カ月
- 実施場所＝出産した産科医療機関
- 助成額＝最大5,000円(1人1回のみ)
- 対象＝市内に住民票を有し、平成31年4月1日以降に出産した人
- 診査内容＝問診、診察、体重・血圧測定、尿検査、心の健康チェック

☎健康増進課 ☎(64)0905

2019年度 セット検診・女性検診日程のお知らせ

男女共、2人に1人は「がん」に

国立がん研究センターによると、日本人の2人に1人は一生のうちに何らかのがんにかかるとされています。健康な人の体でも毎日、多数のがん細胞が発生しますが、免疫の働きでがん細胞を死滅させています。高齢などで免疫が低下すると、がん細胞は無秩序に増えていきます。

(国立がん研究センターがん情報サービス2014年データに基づくがんに罹患する確率)

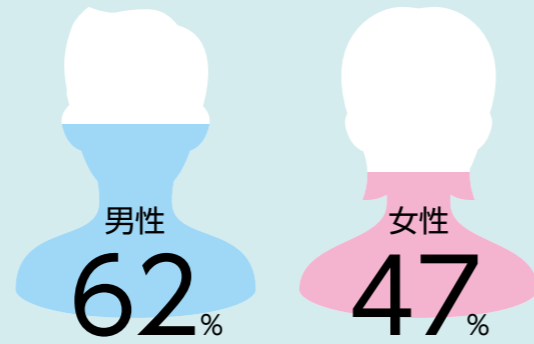

早期発見と定期受診で高い生存率

がんは進行すればするほど治りにくくなる病気です。がんの種類によって差はありますが、多くのがんは早期に見れば約9割が治ります。

がん細胞は目立った症状がないまま増え続け、10～20年かけて一般的な検診で発見できる1cm程度の塊になります。その後、わずか1～2年で2倍の大きさになり、がんの症状が現れてくるため、定期的な受診が大切です。

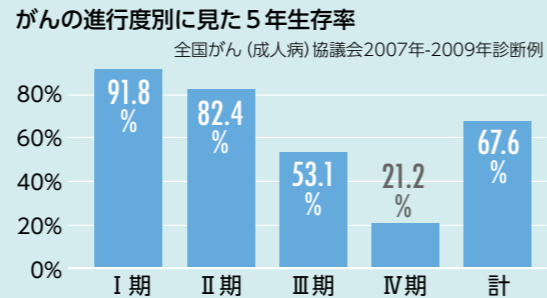

*がんは大きさや臓器への広がりによって4つの進行度(I～IV)に分けられます。ローマ数字が大きくなるほどがんが進行している状態です。

市が推奨しているがん検診の対象年齢と受診間隔

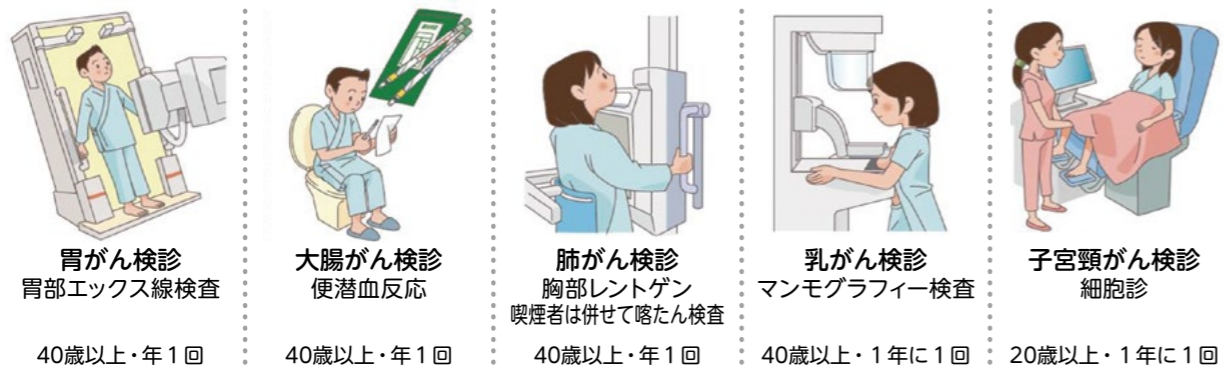

山梨県「平成26年度高校1年生学習活動用リーフレット」を一部改変

受診しやすい検診料金

市が実施する検診は公費による助成があり、受診しやすい料金になっています。

- 例えば
- ① 65歳で胃がんと大腸がん、肺がん(レントゲン)のセット検診を受診した場合
検査料金約1万円 → 自己負担額 **1,900円**
 - ② 女性検診で40歳の方が乳がん(マンモグラフィー)、子宮頸がん検診を受診した場合
検査料金約1万円 → 自己負担額 **2,200円**

セット検診は半日程度、女性検診は30分程度で終わります

セット検診は全部受けても半日程度、女性検診は予約制で待ち時間が少なく30分程度で終わります。忙しくてなかなか時間が取れない人にも受診しやすくなっています。

今年度のセット検診(胃がん・大腸がん・肺がん・腹部超音波検査)と女性検診(乳がん・子宮頸がん・骨粗しょう症)の日程をお知らせします。

本市で平成29年に亡くなった人の約24%が、がんで亡くなりました(グラフ)。部位別に見ると第1位は肺がんで大腸がん、肝臓がん、胃がんと続きます。

毎年のがん検診で早期発見

がんになったら治らないと思っ
ていませんか。肺がんや大腸がん、
乳がん、子宮頸がんなどは早期に

発見すればするほど生存率が高くなります。しかし、早期の段階では自覚症状がないため、検診を受けなければがんは見つかりません。

本市では平成22年度から28年度までにがん検診を受診した人のうち、296人からがんが見つかりました。がんの早期発見や定期受診の大切さ、検診時間などについて紹介します。

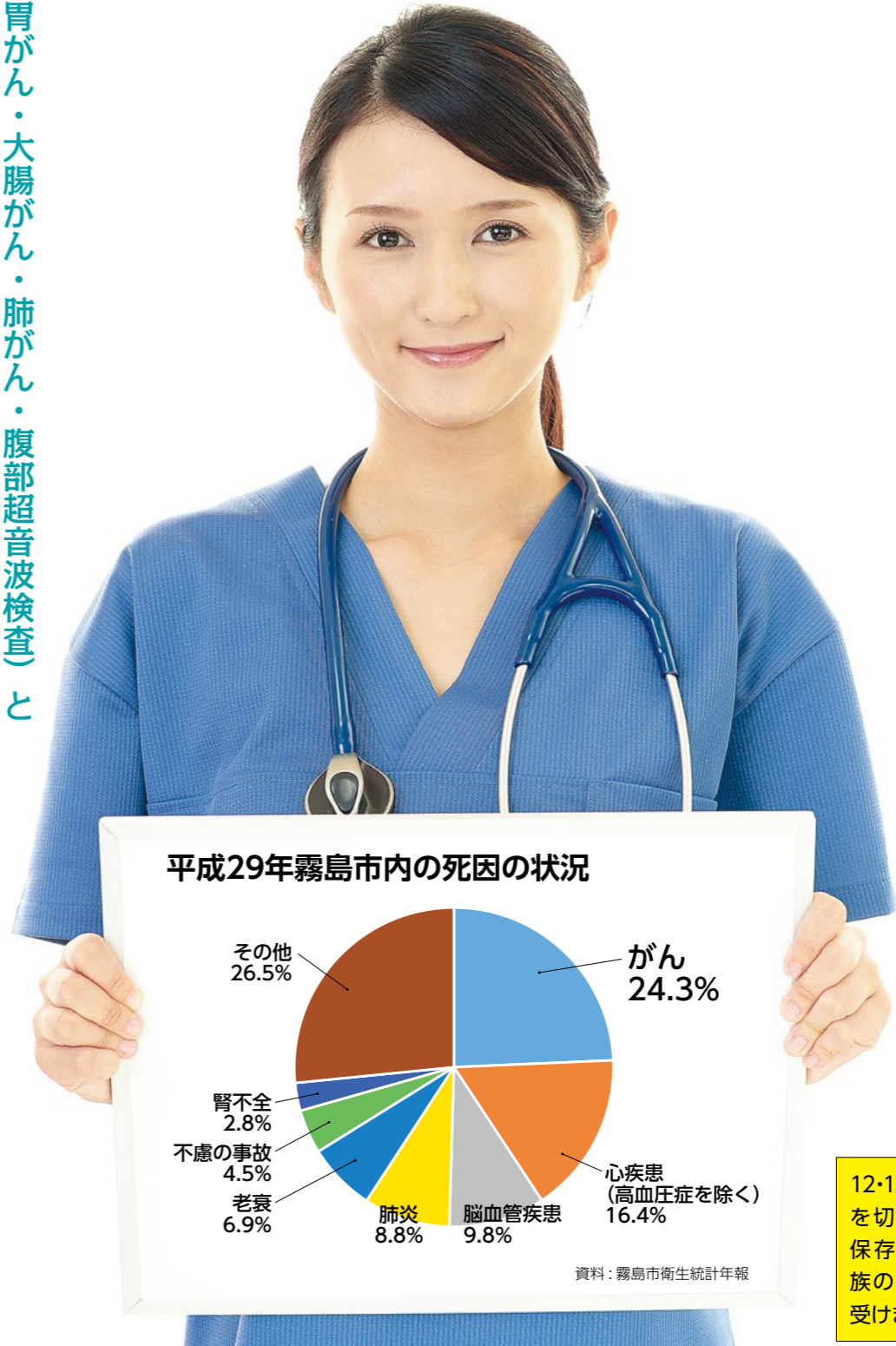

平成29年霧島市内の死因の状況

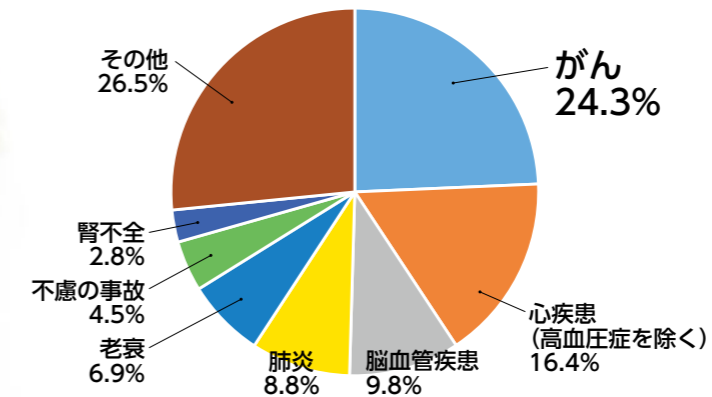

資料: 霧島市衛生統計年報

12・13ページの検診日程表を切り取るか、広報誌を保存して、自分の体や家族の安心のために検診を受けましょう。

予約制

女性検診

(乳がん・子宮頸がん・骨粗しょう症検診)

全て女性スタッフが対応します

事前に予約が必要です。市内の保健センターなどに検診車が来ます。指定時間に来れば、検診の待ち時間はほとんどありません。受診日の1～2週間前に問診票などを送付します。

- 対象=20歳以上で霧島市に住民票を有する人
- 受付=5月7日(火)から各検診日の1カ月前まで。それ以後も予約枠に空きがあれば受け付け可能な場合がありますので、問い合わせください。

※40歳以上の乳がん検診は、超音波のみの検査はできません。

※超音波検診はオプション検査となり、全額自己負担になります。

※子宮体がんと卵巣がんは検査対象外です。

問・申=博愛会健診事業部(相良病院)【平日の午前9時から午後5時まで】☎099(224)1821、インターネット(申し込み専用)【24時間対応】

↓点線に沿って切り取って保管してください。



カーテンで仕切られており、医師や看護師と顔は合いません

24時間いつでも申し込み可能
インターネットでの申し込みはこちらから

当日の検診追加には対応できない場合があります。希望する検診にはすべて申し込みください。

インターネットでの申し込みはこちらから

霧島市 女性検診



検査の説明。乳房を挟んで撮影します



胸にジェルを塗り、乳房の断層を撮影します

■日程・受付時間・場所

月	地区/日程
7月	国分/18日(木)・19日(金)・23日(火) ※サン・あもり/29日(月)・31日(水)
8月	隼人/23日(金)
9月	国分/2日(月)・3日(火) 牧園/4日(水)～6日(金) 福山/12日(木)・13日(金) 隼人/18日(水)～21日(土)
10月	霧島/17日(木)・18日(金) 横川/28日(月)・29日(火)
11月	国分/6日(水)～8日(金) 13日(水)～15日(金) 28日(木)・29日(金) 隼人/10日(日)～12日(火) 溝辺/25日(月)～27日(水)
12月	隼人/11日(水)～13日(金) 国分/16日(月)～20日(金)
1月	隼人/16日(木)・17日(金)

- 受付時間=予約時間の5分前まで
- 場所(検診車が来ます)

【国分】=国分保健センター 【横川】=横川保健センター
【牧園】=牧園農村活性化センター 【霧島】=霧島保健福祉センター
【隼人】=すこやか保健センター 【福山】=福山活性化センター
【溝辺】=溝辺保健福祉センター(溝辺総合支所1階)
【サン・あもり】(隼人町見次1371)※午後のみ。

■検診名・料金

検診名	年齢			
	20～39歳	40～49歳	50～69歳	70歳以上
乳がん	マンモグラフィー	2方向	1方向	1方向
		1,500円	1,000円	無料
	乳房超音波検診	4,500円(オプション検査)		
子宮頸がん	700円	700円	700円	無料
骨粗しょう症	840円 (40・45・50・55・60・65・70歳の人は300円)			

登録制

セット検診

(胃がん・大腸がん・肺がん・腹部超音波検診)

胃がん・大腸がん・肺がん・腹部超音波検診の4つを同じ会場で一度に受診できます。セット検診の登録をしている人には、5月から12月の間(検診日の1カ月前まで)に案内を送付します。全ての検診の受診を推奨していますので、全ての問診票(大腸がん検診の問診票はありません)や大腸検査採便容器なども一緒に送付します。

指定された日時に受診できない場合は、下記の日程内で受診できます。

- 対象=40歳以上で霧島市に住民票を有する人
- 登録方法=電話

問・申=健康増進課 ☎(64)0905

■日程・受付時間・場所

月	地区/日程
7月	横川/22日(月)・23日(火) 霧島/24日(水)～26日(金) 牧園/30日(火)・31日(水)
8月	牧園/1日(木)・2日(金)
10月	溝辺/1日(火)～3日(木) 福山/7日(月)・8日(火) 国分/15日(火)・16日(水) 21日(月)・23日(水) 隼人/17日(木)・18日(金) 24日(木)・25日(金) 30日(水)・31日(木)
11月	隼人/1日(金)・13日(水)・14日(木) 28日(木)・29日(金) 国分/11日(月)・12日(火) 25日(月)～27日(水)
12月	隼人/5日(木)・6日(金) 国分/9日(月)～11日(水)
1月	国分/7日(火)～10日(金)・14日(火)

- 受付時間=午前8時～9時
- 場所(検診車が来ます)

【国分】=国分保健センター 【横川】=横川保健センター
【牧園】=牧園農村活性化センター 【霧島】=霧島保健福祉センター
【隼人】=すこやか保健センター 【福山】=福山活性化センター
【溝辺】=溝辺保健福祉センター(溝辺総合支所1階)

■検診内容・料金 (胃がん検診のみなど、単独の検診も受けられます)

検診名	内容	年齢	
		40～69歳	70歳以上
胃がん検診	バリウムによる胃部レントゲン検査	1,000円	無料
大腸がん検診	便潜血反応検査	600円	無料
肺がん検診	胸部レントゲン検査	300円	無料
	喀たん細胞検査 ※該当者のみ。	500円	無料
腹部超音波検診	エコー検査(オプション検診)	3,800円	3,800円

セット検診は登録制

■未登録の人は電話で登録を

霧島市のセット検診は登録制です。3年ごとに全世界へセット検診登録希望届を送付しています。直近では平成30年度に送付しました。

まだ未登録で、検診を受けたい人は電話で登録してください。

※登録していなくても検診会場で受診できますが、事前に案内が届きません。大腸がん検診は採便容器が必要なため、事前に健康増進課へ連絡してください。

■平成30年度までに登録済みの人へ

平成30年度までにセット検診の登録をした人は、今後自動的に登録が継続され、毎年問診票などが届きます。

65歳以上かつセット検診で肺がん検診を受ける人は、併せて結核の検診も行います。各地区公民館などで行われる結核検診を受ける必要はありませんが、69歳までは検診料金がが必要です。

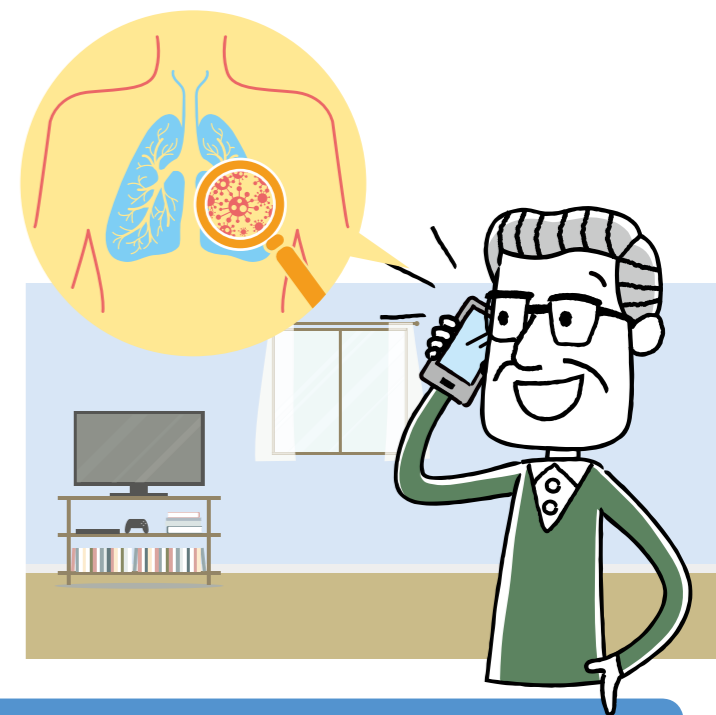

↓点線に沿って切り取って保管してください。

溝 辺 ▶▶▶▶▶ ※全自治会対象（最寄りの会場で受領してください）

期日	配布場所	時間	対象自治会名	配布場所	時間	対象自治会名
4/22 (月)	下有川公民館	8:40～9:00	全自治会対象	溝辺総合支所 市民生活課 (市民福祉グループ)	13:30～17:00	全自治会対象
	ふれあい温泉センター	9:30～10:30	全自治会対象			
	竹子集会所	10:50～11:30	全自治会対象			
4/23 (火)	石峯自治公民館	8:40～9:40	全自治会対象	溝辺総合支所 市民生活課 (市民福祉グループ)	13:30～17:00	全自治会対象
	玉利自治公民館	9:50～10:45	全自治会対象			
	崎森地区公民館	11:00～11:40	全自治会対象			

横 川 ▶▶▶▶▶ ※全自治会対象（最寄りの会場で受領してください）

期日	配布場所	時間	対象自治会名	配布場所	時間	対象自治会名
4/22 (月)	紫尾田活性化センター	9:00～10:00	全自治会対象	横川総合支所市民生活課 (市民福祉グループ)	13:30～17:00	全自治会対象
	赤水消防拠点施設	11:00～11:30	全自治会対象			

牧 園 ▶▶▶▶▶

期日	配布場所	時間	対象自治会名	配布場所	時間	対象自治会名
4/22 (月)	三体地区公民館	9:00～9:30	三体地区1～4区	持松地区公民館	13:30～14:00	持松地区1～4区
	万膳地区公民館	10:00～10:40	万膳地区1～5区	中津川地区公民館	14:30～15:30	中津川地区1～8区・井田水
4/23 (火)	高千穂地区公民館	9:00～11:30	高千穂地区1～7区・母ヶ野・栗川・八長台	牧園農村活性化センター	13:00～15:00	牧園地区1～10区・福寿

霧 島 ▶▶▶▶▶ ※全自治会対象（最寄りの会場で受領してください）

期日	配布場所	時間	対象自治会名	配布場所	時間	対象自治会名
4/26 (金)	緑の村	9:00～9:30	全自治会対象	永水地区公民館	13:30～14:00	全自治会対象
	祇谷公民館	9:45～10:15	全自治会対象	多目的集会所	14:15～14:45	全自治会対象
	市後柄公民館	10:30～11:00	全自治会対象	霧島保健福祉センター	15:00～15:30	全自治会対象
	田口地区公民館	11:15～11:45	全自治会対象	霧島総合支所市民生活課 (市民福祉グループ)	15:45～17:00	全自治会対象

隼 人 ▶▶▶▶▶

期日	配布場所	時間	対象自治会名	配布場所	時間	対象自治会名	
4/23 (火)	真孝公民館	9:00～9:50	真孝1～5	宮西公民館	9:00～9:30	宮西・宇都山・神宮台・朝日団地	
		9:50～10:40	真孝6～12	隼人塚団地 公民館	9:50～10:20	隼人塚団地1～8班	
		10:40～11:30	真孝13～17		10:20～10:50	隼人塚団地9～16班	
	西光寺公民館	13:30～13:50	西光寺	10:50～11:20	隼人塚団地17～24班		
	迫間公民館	14:10～14:30	迫間	下小野公民館	13:30～14:00	上小野・下小野	
	糸走公民館	14:50～15:10	糸走	日当山春光園	14:20～15:10	春光園・松元・鳥越・牟田・湯田・日当山団地・東郷ニュータウン	
4/24 (水)	上野公民館	15:30～15:50	上野・ファナック寮	新溝公民館	15:30～16:10	高畑・新高畑・山下・新溝	
	朝日公民館	16:10～16:30	朝日		16:10～16:40	高江・グリーンタウン・鼻切	
	宮内地区公民館	9:00～9:50	沢馬場1・沢馬場2・窪町・堀之内・息長	天降川地区 共同利用施設	9:00～9:30	木之房1～2・木之房団地・川原団地	
		9:50～10:40	宮下・大津・大津団地・御前馬場東・御前馬場西・内山田団地・第2内山田団地・雇用促進住宅・ライベクスト	日当山地区 公民館	9:30～9:50	天降川・天降川団地・泉堂天降川団地・京セラ寮	
		10:40～11:30	中道・中道1の東・中道1の西・中道2・野崎		10:10～10:50	橋之口・東馬場・中須東・中須西	
	本町公民館	13:30～14:40	本町1～4・松山1～4・ひかり野		10:50～11:30	しゅじゅどん・東郷団地・東林寺・湯之元1～2	
浜之市ふれあいセンター	15:00～15:40	納屋1～6・浜之市団地	隼人姫城地区 公民館	13:30～14:15	大鳥・山野東・山野中・山野北・稲成田・諏訪		
川尻公民館	16:00～16:40	川尻東・川尻西・川尻北		14:15～15:00	新七・姫城団地・新姫城団地		
4/25 (木)	埴上公民館	9:00～9:30	埴上・里上・小浜団地・小牧	表木山公民館	9:10～9:30	表木山	
	小浜地区公民館	9:50～10:50	長浜・埴下・里下・馬場・加納内	中福良公民館	9:50～10:10	井手上・立神・下中福良・中中福良	
	人権啓発センター	11:10～11:30	真孝西1～6	中福良地区公民館	10:30～10:50	餅田上・餅田下・堂地東・堂地西・中初場・中牟田・坂下・内無	
	小田東公民館	13:30～14:20	東前・東後・溝上・中央1		11:10～11:30	妙見・安楽	
	小野地区公民館	14:40～15:20	中央2・小田中福良・小田西	宇都公民館	13:30～14:00	宇都・翔陽の杜・医療センター	
	野久美田公民館	15:40～16:30	野久美田1～2・清水		14:00～14:30	花山・湯の里・松永ヒルズ・武安	
4/26 (金)	新川公民館	9:00～9:30	新川1～5	隼人市民サービスセンター (隼人市民福祉課)	13:30～14:30	見次1～4・ドラゴン・テクノセンター	
		9:30～10:00	新川6～9		14:30～15:30	見次5～8・セジュール孝元・駅前1～4	
	住吉公民館	10:20～11:00	住吉1～8			15:30～16:30	原・田方団地・ひまわり団地・泉堂小田団地・菩提寺・菩提寺東・菩提寺団地・第2菩提寺団地
		11:00～11:40	住吉9～18・住吉団地				

福 山 ▶▶▶▶▶

期日	配布場所	時間	対象自治会名	配布場所	時間	対象自治会名
4/25 (木)	大廻地区公民館	9:00～9:40	福山(下場地区全域)	福地地区公民館	13:00～13:20	福地地区全域
	小廻地区公民館	10:00～10:30	福山(下場地区全域)	池之谷公民館	13:40～14:10	福沢地区全域
	福山市民サービスセンター	10:50～11:10	福山(下場地区全域)	川路原公民館	14:40～15:00	福沢地区全域
4/26 (金)	比曾木野公民館	9:00～9:20	比曾木野地区全域	新原公民館	15:20～15:40	福沢地区全域
	六村公民館	9:50～10:10	佳例川地区全域			
	佳例川地区体育館	10:40～11:00	佳例川地区全域	下牧之原公民館	11:30～12:00	牧之原地区全域
				福山総合支所	13:30～15:00	牧之原地区全域

いきいきチケットを交付します。

(はり・きゅう・あん摩マッサージ利用券、温泉・バス利用券)

2019年度のいきいきチケットを下記の日程で交付しますので、指定の場所で受領してください。当日都合の悪い人は5月7日(火)以降に、長寿・障害福祉課、隼人市民福祉課、各総合支所市民生活課で受領してください。



■対象者

霧島市に住民票を有する満70歳以上の人、身体障害者手帳、療育手帳または精神障害者保健福祉手帳を持っている人。

※配布日以降令和2年3月末までに70歳になる人は、誕生月以降に長寿・障害福祉課、隼人市民福祉課、各総合支所市民生活課で受領できます。

■交付内容

- はり・きゅう・あん摩マッサージ利用券1冊(500円券が10枚)

- 温泉・バス利用券1冊(50円券が80枚)

■利用方法

- 1回の利用に枚数制限はありません。
- 端数は現金で支払ってください。
- はり・きゅう・あん摩マッサージ利用券は、各種健康保険適用の施術には利用できません。
- 利用できるバス会社=市内発着のふれあいバスと路線バス(鹿児島交通株、南国交通株)

- 利用期限=令和2年3月31日(火)
- 受領に必要なもの

本人の印鑑(認印可、スタンプ式は不可)。夫婦のみ同じ印鑑でも可。代理受領は、対象者の印鑑が必要。

事業者の指定

いきいきチケットを利用できるようにしたい事業者は、申請が必要です。詳細は問い合わせください。

問=長寿・障害福祉課 ☎(64)0704、隼人市民福祉課、各総合支所市民生活課

2019年度 霧島市いきいきチケット交付日程表

国 分 ▶▶▶▶▶

期日	配布場所	時間	対象自治会名	配布場所	時間	対象自治会名
4/22 (月)	東その山公民館	9:00～10:15	剣之宇都・岩戸・道場口・妻屋・止上・重久・重久団地(1～3)・岩戸温泉ニュータウン・岩戸ニュータウン・サンヒルズ重久・新重久団地・重久共済住宅・重久牧内	清水公民館	13:20～14:05	玄亀庵・羽坂・清水本町・新田・安田口・牟田・寺馬場・清水東・豊北・三郷・弟子丸
				毛梨野公民館	14:05～14:50	清水団地・新清水団地・小畑・駒松・片平・小畑東・新泉・中台・清水橋・清水台・内堀切・かぎんアパート・さくら
4/23 (火)	春山公民館	10:35～10:50	春山	芦谷公民館	14:50～15:05	毛梨野
	姫城公民館(国分)	10:40～11:40	阿多石・竹下・平岡・田辺	川原公民館	15:20～15:35	芦谷
4/24 (水)	福島地区コミュニティセンター併用施設	9:00～9:40	福島(1～4)	本戸公民館	15:50～16:20	立川・中市・萩之元・河内・上薄木・下薄木・河内第1
		9:40～10:20	福島(5～8)	木原公民館	15:30～16:30	宇都良・永田・辻・辻松山・台明寺・天神台・グリーンヒル郡田・宮ノ前・ゆうゆうタウン・つじヶ丘・青葉ニュータウン・久保田・久保田西・夢ヶ丘・山元・青葉南
4/25 (木)	上小川公民館	10:40～11:40	前馬場(1～3)・後馬場東・後馬場西・下村東・下村西・神田東・神田西・山下(1・2)・園田・園田団地・宮下団地・迫田(1・2)・宮下団地友の会第2	黒石公民館	13:30～14:00	前本戸・後本戸・真谷
				松ヶ野公民館	14:40～15:10	上木原・中木原・浮塚・牧内・高松・松ヶ野・黒石
4/26 (金)	新川公民館	9:00～9:30	新川1～5	黒石公民館	15:30～15:45	上木原・中木原・浮塚・牧内・高松・松ヶ野・黒石
		9:30～10:00	新川6～9	松木公民館	16:00～16:15	越倉・松木西・松木元・松木中
4/27 (土)	住吉公民館	10:20～11:00	住吉1～8	野口公民館	13:30～14:30	野口東・野口西(1・2)・野口南・野口北・野口団地
		11:00～11:40	住吉9～18・住吉団地	野口公民館西集会所	15:00～15:40	野口東・野口西(1・2)・野口南・野口北・野口団地
4/28 (日)	新川公民館	9:00～9:30	新川1～5	野口公民館西集会所	15:55～16:25	野口東・野口西(1・2)・野口南・野口北・野口団地
		9:30～10:00	新川6～9	国分児童体育館	13:20～14:05	広瀬(5・8～10・16)
4/29 (月)	住吉公民館	10:20～11:00	住吉1～8	永山公民館	14:05～14:50	広瀬(17～24)・西山下団地・大野原団地(1・2)
		11:00～11:40	住吉9～18・住吉団地	塚脇公民館	14:40～15:40	一条・垂元・美の前・内門・黒塚・星隈・岩崎・向川原・永迫・上井団地・梅ヶ谷・花建
4/30 (火)	新川公民館	9:00～9:30	新川1～5	平山公民館	15:05～15:50	広瀬(1・6・7)
		9:30～10:00	新川6～9	口輪野公民館	15:50～16:35	広瀬(11～15)・須戸川団地
5/1 (水)	住吉公民館	10:20～11:00	住吉1～8	国分シビックセンター	13:20～14:10	新町(1～9)
		11:00～11:40	住吉9～18・住吉団地	向花地区コミュニティセンター	14:30～15:20	向花向江・向花東・向花平田・向花中・向花西・奈良田団地
5/2 (木)	新川公民館	9:00～9:30	新川1～5	府中公民館	15:40～16:30	府中前東・府中前西・府中東・府中中・府中朝日・府中昭和
		9:30～10:00	新川6～9			
5/3 (金)	住吉公民館	10:20～11:00	住吉1～8	国分シビックセンター別館1階会議室 長寿・障害福祉課	14:00～16:00	堅馬場・旭通り・中立・下立・東町・仲町・秋葉通り・西町・西上・鳥越・御里・西中・国分西馬場・駅前・西下・西下東・道場下・川跡南(1～3)・川跡上・川跡西・川跡東・川跡中・福島団地・サンパーク国分・パレスト国分・サンパーク国分Ⅲ・サンパーク霧島レジデンス・メディカール国分中央
		11:00～11:40	住吉9～18・住吉団地			

始良地区医師会

◎日曜・祝日在宅医担当表(5月)

日/曜日	診療科目	地区	病院名	電話
1日(水)	眼科	始良市	西眼科医院	62-2526
2日(木)	眼科	隼人	椎原眼科医院	43-1050
3日(金)	内科	牧園	春田医院	76-0053
	外科胃腸科	国分	国分なかむらクリニック	45-3333
	泌尿器科内科	隼人	たまいきクリニック	42-7300
	内科	始良市	吉留クリニック	52-1111
	小児科	始良市	なかむら小児科	64-3711
4日(土)	脳神経外科	始良市	ながた脳神経外科	67-7500
	眼科	始良市	青雲会病院眼科	66-3080
	内消呼吸器科	横川	伊東内科クリニック	72-9088
	泌尿器科	隼人	島田泌尿器科医院	42-7733
5日(日)	産婦人科	国分	前田産婦人科クリニック	46-6800
	内科	始良市	あいら糖尿病・甲状腺・内科クリニック	73-8801
	小児科	始良市	帖佐こどもクリニック	66-1800
	整形外科	始良市	クオラリハビリテーション病院あいら	65-7575
	眼科	始良市	たかひろ眼科	55-6000
6日(月)	内科	隼人	たぐち内科医院	42-0320
	整形外科	隼人	ひなたやま整形外科	44-8118
	眼科	国分	高倉眼科	47-7300
	内科	始良市	野元内科医院	65-2015
	小児科	始良市	すこやかクリニック	62-0308
12日(日)	耳鼻咽喉科	始良市	いわつぼ耳鼻咽喉科・めまいクリニック	66-3387
	内科小児科	湧水町	林内科医院	75-2047
	内科	隼人	吉満内科クリニック	42-8880
	小児科	国分	こうの子どもクリニック	47-1211
	整形外科	国分	はやと整形外科分院	73-5454
19日(日)	内科外科	始良市	たけうちクリニック	64-5550
	皮膚科	始良市	四本信一皮膚科	63-9912
	眼科	始良市	始良みやもと眼科	62-1010
	内科小児科	湧水町	林内科医院	75-2047
	内科消化器科	国分	田中内科消化器科	46-6123
26日(日)	内科小児科	牧園	大庭医院	76-1984
	胃腸肛門内科	隼人	原口外科	42-0155
	小児科	国分	きたはらこどもクリニック	64-0677
	内科消化器科	始良市	川畑内科医院	63-1499
	脳外科内科外科	始良市	青雲会病院	66-3080
4月27日(土)~30日(火)の開院情報は、広報きりしま3月上旬号か県ホームページをご覧ください。	眼科	始良市	田中眼科	65-3986
	内科外科	国分	国分中央病院	45-3085
	内科	福山	八木クリニック	56-3000
	脳神経外科	隼人	隼人脳神経外科	73-5353
	小児科	隼人	かわの小児科	42-8866
◎問 健康増進課 ☎(64)0905、すこやか保健センター ☎(42)1178	眼科	国分	渡辺眼科クリニック	45-6888
	内科	始良市	加治木温泉病院	62-0001
	外科内科	始良市	内倉外科医院	65-2548
	内科循環器科	湧水町	田代医院	74-2075
	内科小児科	横川	林内科	72-1818
◎問 健康増進課 ☎(64)0905、すこやか保健センター ☎(42)1178	内呼吸器科	隼人	森クリニック呼吸器科・内科	42-8111
	脳神経外科	国分	井料クリニック	46-9300
	眼科	国分	いぢち眼科	47-3618
	内科消化器内科	始良市	せいあいクリニック	55-8995
	小児科	始良市	あいら小児科	66-0115
耳鼻咽喉科	始良市	西園耳鼻咽喉科クリニック	62-8787	

◎診療時間は午前9時~午後5時。(眼科は午前9時~午後1時)
 ◎原則として緊急を要しない一般の患者さんはご遠慮ください。
 ◎都合により在宅医の変更がありますので、ご連絡のうえ受診してください。

◎日曜・祝日薬局日程表(5月)

始良地区薬剤師会

日/曜日	地区	薬局名	電話
2日(木)	隼人	ニック調剤薬局はやと店	73-4760
	隼人	隼人薬局	43-0002
3日(金)	隼人	あもりがわ薬局	44-9211
	国分	なのはな薬局	45-3305
4日(土)	横川	タイガー薬局	64-6700
	隼人	あもりがわ薬局	44-9211
5日(日)	国分	ひまわり薬局	48-5520
	隼人	あもりがわ薬局	44-9211
6日(月)	隼人	みつば薬局	43-0424
	国分	カイト薬局	73-6376
12日(日)	国分	みほし薬局	48-5840
	隼人	隼人薬局	43-0002
19日(日)	隼人	あもりがわ薬局	44-9211
	国分	ニック調剤薬局国分西店	56-7577
26日(日)	牧園	寺脇薬局	76-2008
	国分	霧島市民薬局中央	47-1855
26日(日)	国分	霧島市民薬局	45-4338
	国分	ハッピー薬局国分広瀬店	46-9082
26日(日)	横川	サン調剤薬局	72-1800
	隼人	くにも薬局隼人店	64-2662
26日(日)	隼人	とどか薬局隼人店	64-2270

◎開局時間は、午前9時~午後5時です。
 ※2日(木)ニック調剤薬局はやと店、5日(日)ひまわり薬局、19日(日)霧島市民薬局中央は、午前9時~午後1時。
 ※4日(土)、5日(日)あもりがわ薬局は午後5時~10時、6日(月)あもりがわ薬局は午前9時~午後10時。

休日歯科救急診療

●時間=日曜・祝日・4月28日~5月6日(午前9時~午後3時)
 ●場所=始良地区歯科医師会館口腔保健センター(空港近く)
 ☎=始良地区歯科医師会 ☎(58)4388

小児科・内科 夜間救急診療

●月~金曜日=午後7時30分~10時30分
 ●土曜・日曜・祝日=午後6時30分~9時30分
 ☎=霧島市立医師会医療センター ☎(42)1171

◎4月27日(土)~30日(火)の開院情報は、広報きりしま3月上旬号か県ホームページをご覧ください。

鹿児島県 10連休医療機関 検索

予防接種を
受けましょう



予防接種は病気から自身を守るだけでなく、病気の流行を抑えるためにも有効です。ぜひ予防接種を受けましょう。

MR(麻しん風しん混合)
ワクチン予防接種を
受けましょう

全国的に麻しん(はしか)や風しんが流行しています。麻しんとは…感染すると、約10日後に発熱や咳、鼻水といった風邪のような症状が現れます。2~3日熱が続いた後、39度以上の高熱と発疹が現れ、脳炎、肺炎、中耳炎などの合併症を伴うこともあります。

◎風しんとは…感染すると、軽い風邪の症状から始まり、発熱、発疹、首のリンパ節が腫れるなどの症状が現れ

ます。妊婦、特に妊娠初期の女性が感染すると胎児にも感染し、先天性風しん症候群(難聴、心疾患、白内障、精神や身体の発達の遅れなどの症状が現れる)の赤ちゃんが生まれる可能性があります。

■乳幼児期の定期接種

乳幼児期には無料で予防接種を受けられる期間があります。定期接種の対象者には予防接種券を送付します。

- 対象者
- 第1期 1歳~2歳児未満
- 第2期 11年長児(小学校就学前の1年間)

■風しんの抗体検査

風しんに対する十分な免疫があるかどうかは、抗体検査で確認できます。鹿児島県では、この検査を無料で実施しています。

●対象者

- 県内に住民票があり、次のいずれかに該当する人
- 妊娠を希望する女性
- 妊娠を希望する女性の配偶者や同居者
- 妊婦健診で抗体価が低いと診断された妊婦の配偶者や同居者

※過去に抗体検査を受けた人や、明らかに風しんの予防接種歴がある人、風しんの既往歴がある人は対象外。

学童期の予防接種で
免疫力を高めましょう

乳幼児期に受けた予防接種の抗体が減っていく学童期に、もう一度予防接種を受けることで、再び免疫力が高まります。学童期の予防接種を受けるときも、母子健康手帳が必要です。紛失した場合は、接種前に窓口で予防接種証明書を発行します。手続きには対象となる子の健康保険証が必要です。

●学童期の予防接種

- 二種混合 11 小学6年生~13歳未満
- 日本脳炎第2期 11 小学4年生~13歳未満

高年齢者肺炎球菌
予防接種の
助成期間が延長

高齢者肺炎球菌予防接種の助成は、平成26年度から平成30年度までの5年間でしたが、

国の制度改正により2019年度以降も5年間助成を実施します。今年度に予防接種を受ける対象者には予防接種券を送付しました。

●対象者

これまで一度も肺炎球菌予防接種を受けたことがなく、次のいずれかに当てはまる人

- 平成31年4月1日から令和2年3月31日までの間に65・70・75・80・85・90・95・100歳の誕生日を迎える人。今年度に限り101歳以上の人も対象となります。今年度内であれば、誕生日が来る前に接種することができます。
- 満60~64歳で心臓、腎臓、呼吸器または免疫の機能に日常生活が極度に制限されるなどの障害がある人(身体障害者手帳1級相当)。

◎問 健康増進課 ☎(64)0905、すこやか保健センター ☎(42)1178

『平成』と記載されている証明書などの対応について

証明書などに有効期間や期限などが「平成」と記載されている場合があります。以下の証明書などは、元号が改正される5月1日以降も有効ですので、5月1日以降は新しい元号「令和」に読み替えてください。

国民健康保険 後期高齢者 医療保険	被保険者証	保険年金課 ☎(64)0886
	限度額適用認定証など 保険料決定通知 納付書	
介護保険	介護保険被保険者証	長寿・障害福祉課 ☎(64)0995
	介護保険負担割合証	
	介護保険負担限度額認定証	
障害福祉	療育手帳	長寿・障害福祉課 ☎(64)0855
	精神手帳	
	福祉サービス受給者証	
	地域生活支援サービス受給者証	
	自立支援医療受給者証	
子育て 支援	ひとり親家庭医療費受給資格者証	子育て支援課 ☎(64)0735
	児童扶養手当証書	
	子ども医療費助成金受給資格者証	
	乳幼児医療給付受給資格者証	

お知らせ

健康診断を受けましよう
健康診断内容は、問診、身体計測、血圧測定、尿検査、血液検査、心電図検査などです。対象者には問診票兼受診券を送ります。各種人間ドックと重複利用はできません。

特定健診
●対象 40歳以上の国民健康保険加入者
※健診結果により、メタボリックシンドローム(内臓)

長寿健診

脂肪症候群(の可能性がある人には特定保健指導の案内が届きます)。
●対象 75歳以上の国民健康保険加入者
●期間 5月1日～10月31日
●場所 市内の委託医療機関
●料金 無料
●問 保険年金課 ☎(64)0886

市長とふれあいミーティング

市長が市民の皆さんと市政に関するテーマで意見交換し、ともに、頂いた意見は市政の参考とします。
●日時 5月11日(月)午前9時～午後9時(受付は午後6時30分まで)
●場所 市内
●対象 市内に在住または通勤・通学する人で、原則50人以内のグループ・団体
●申込方法 開催希望日、団体名、代表者の住所・氏名、電話番号、団体の活動内容、意見交換のテーマを直接か郵送、ファクス、メール
●申込期限 開催希望日の1カ月前
●個人的な相談や要望、苦情、個人や団体への中傷、政治・宗教活動、営利目的などに関するものは除きます。
※都合により開催日を変更する場合があります。

和気公園藤まつり

0955、FAX(64)0934、
メール kouhou@city-kirishima.jp
24種100本を超す色鮮やかな藤をお楽しみください。
●期間 5月初旬まで
●時間 午前8時30分～午後7時(受付は午後6時30分まで)
●雨天時を除き、金土日・祝日は午後8時まで開園、ライトアップします。
●場所 和気公園(牧園町宿窪田3986)
●入園料 3分咲きから中学生以上300円、小学生以下無料、フリーパス券500円

問 申 秘書広報課 ☎(64)0934

問 実行委員会 ☎(64)0934



満開の藤の花

大型連休の窓口対応・ごみなどの取り扱い

市役所は4月27日から5月6日まで、国民の祝日に関する法律により閉庁します。この間の行政サービスについて、次のとおりお知らせします。

施設名/届出など	27	28	29	30	1	2	3	4	5	6	備考
	土	日	月	火	水	木	金	土	日	月	
手続き・証明 市民サービスセンター「コア・よか」 【国分中央】 ・証明書発行 (住民票・戸籍謄本・戸籍抄本・印鑑証明・印鑑登録・税証明) ・パスポート(受け取りのみ) ・年金(資格取得届・保険料免除申請) ・税金・住宅使用料・保育料などの収納(納付書を持参した人のみ) ※転入・転出・転居の手続きはできません。 ※パスポートの申請は平日のみのため、この期間は申請できません。	○	○	○	○	○	○	○	○	○	○	10:00~19:00 ☎(46)1337
市役所・隼人市民サービスセンター・各総合支所の警備員室・宿直室 婚姻届・出生届・死亡届など	○	○	○	○	○	○	○	○	○	○	☎(45)5111
持ち込みごみ 天降川リサイクルセンター【隼人町住吉】 資源物(紙類・古着以外)	○	休	○	○	○	○	○	○	休	○	☎(42)1304
山崎紙源センター【隼人町住吉】 資源物(紙類・古着以外)	○	休	○	○	○	○	○	休	休	○	☎(43)6668
敷根清掃センター【国分敷根】 可燃ごみ・不燃ごみ・粗大ごみ	△	休	○	○	○	○	○	△	休	○	☎(46)2868
伊佐北始良環境管理組合【伊佐市】 可燃ごみ・不燃ごみ・粗大ごみ・資源物 ※土佐屋リサイクルセンター(紙類)は休みです。 ※△午前中のみ。 ※ごみの収集は、通常通り行います。(収集日はごみ収集日程表、市ホームページをご覧ください)	休	○	○	○	○	○	○	休	○	○	☎0995(24)1500
子育て 市地域子育て支援センター(こどもセンター)【国分福島】	○	○	○	○	○	○	○	○	○	○	☎(45)4920
キッズパークきりしま・ファミリーサポートセンター霧島【コア・よか内】	○	○	○	○	○	○	○	○	○	○	☎(48)6886
公民館・図書館(室) 国分公民館	○	○	○	○	○	○	○	○	○	○	☎(64)0920
国分図書館	○	○	○	○	○	○	○	○	○	○	☎(64)0918
隼人図書館	○	○	休	○	○	○	○	○	○	休	☎(43)7574
溝辺公民館	○	○	○	休	休	休	○	○	○	○	☎(58)3391
溝辺公民館内図書室	○	○	○	休	休	休	○	○	○	○	☎(58)3391
高千穂地区公民館・牧園図書室	○	休	休	休	休	休	休	休	休	休	☎(78)3349
霧島公民館・図書室	○	休	休	休	休	休	休	休	休	休	☎(57)0316
公民館(横川・隼人・福山)	休	休	休	休	休	休	休	休	休	休	

環霧島・錦江湾奥イベント情報

*環霧島会議と錦江湾奥会議を構成するまちの お祭りやイベントの最新情報をいち早くキャッチ。お好みのイベントを探して、出掛けてみませんか。

鹿児島市 春の木市

- 期間=5月6日(月・振)まで
- 時間=午前10時～午後5時
- 場所=甲突川左岸緑地帯(高見橋の大久保利通銅像近く)
- 内容=庭園木、草花、盆栽などの販売

問=木市管理事務所 ☎090(6291)5316

始良市 れんげまつり

- 日時=5月3日(金・祝)午前10時～午後3時
- 場所=えぼし館周辺(北山2712)
- 内容=レンゲソウの咲く田園風景、地元芸能、農産物販売など

問=れんげの里プロジェクト ☎090(1166)9424

垂水市 垂水カンパチ祭

- 日時=5月3日(金・祝)・4日(土・祝)午前10時～午後3時
- 場所=垂水市漁協(海潟643-6)
- 内容=特産品カンパチ「海の桜鮫(おうかん)」のつかみ取りなど

問=垂水市漁業協同組合 ☎0994(32)1165

都城市 早水あやめまつり

- 日時=4月29日(月・祝)午前9時30分～午後3時
- 場所=早水公園(早水町3867)
- 内容=約42万本のアヤメの観賞、民俗芸能、スケッチ大会(画板、色鉛筆持参)

問=実行委員会事務局 ☎0986(23)2890

*環霧島会議は、霧島山を取り巻く鹿児島・宮崎両県の5市2町で構成され、県境を越えて連携し、地域活性化を図ります。錦江湾奥会議は、錦江湾奥部に位置する鹿児島市、始良市、垂水市、霧島市の4市が行政区を越えて連携し、地域活性化を図ります。

2019年度農地賃借料情報

農地賃借料情報は、平成30年中に霧島市で締結された農地の賃貸借契約に関するデータを集計し、作物別、地域別に区分して平均額などの情報を公表するものです。あくまでも目安ですので、実際の料金は必ず双方で話し合ってください。

問=農業委員会事務局 ☎(64)0929

平成30年1月から12月までに締結(公告)された賃借料水準は以下のとおりです。

●田(水稲)の部

10a当たり 単位:円

締結(公告)された地域名	平成30年平均額	最高額	最低額	データ数	過去5年間の平均額
国分地区	10,300	37,700	1,700	216	9,200
未整備地域	11,700	32,300	1,700	48	8,900
溝辺地区	14,700	32,300	6,500	34	10,600
未整備地域	9,200	16,200	6,500	10	8,300
横川地区	10,900	32,300	3,300	42	10,100
未整備地域	10,400	25,800	3,300	57	9,400
牧園地区	10,000	19,400	2,800	47	9,400
未整備地域	10,300	19,400	3,800	37	8,600
霧島地区	9,500	14,600	6,500	25	9,300
未整備地域	12,100	25,800	4,800	36	9,800
隼人地区	10,900	19,400	2,700	35	10,700
未整備地域	12,000	45,200	3,800	19	10,500
福山地区	8,500	19,400	2,900	40	7,900
未整備地域	11,700	25,800	2,100	25	6,800
(参考)霧島市平均	10,784	-	-	-	9,400

●畑(普通畑)の部

10a当たり 単位:円

締結(公告)された地域名	平成30年平均額	最高額	最低額	データ数	過去5年間の平均額
国分地区	5,800	5,800	5,800	1	8,100
未整備地域	7,000	36,200	1,500	39	6,300
溝辺地区	9,200	25,800	3,000	94	9,700
未整備地域	7,300	20,000	4,300	39	7,200
横川地区	5,900	8,300	4,800	4	6,600
未整備地域	5,400	12,600	2,200	26	5,900
牧園地区	-	-	-	-	4,100
未整備地域	5,800	15,200	200	19	5,900
霧島地区	-	-	-	-	4,400
未整備地域	4,800	5,700	4,000	5	5,800
隼人地区	12,300	20,600	10,000	5	12,300
未整備地域	10,700	14,900	6,600	2	8,900
福山地区	5,100	7,800	4,700	13	5,000
未整備地域	3,700	6,000	1,600	59	4,300
(参考)霧島市平均	6,905	-	-	-	7,400

●樹園地(茶成園)の部

10a当たり 単位:円

締結(公告)された地域名	平成30年平均額	最高額	最低額	データ数	過去5年間の平均額
国分地区	29,300	51,000	25,000	6	19,800
溝辺地区	22,100	40,000	7,000	72	22,200
横川地区	-	-	-	-	4,600
牧園地区	25,000	30,000	10,000	4	19,600
霧島地区	-	-	-	-	17,800
隼人地区	25,200	40,400	8,400	26	21,500
福山地区	-	-	-	-	-
(参考)霧島市平均	17,915	-	-	-	21,600

※金額は、算出結果を四捨五入し100円単位としています。 ※データ数は、締結された筆数の合計です。 ※過去5年間の平均額は、平成30年までの過去5年間の値を平均した金額です。 ※「(参考)霧島市平均」の平均額は、各区分の平均額(四捨五入前)をデータ数により加重平均した金額です。 ※樹園地(茶成園)の部は成園のみ計上し、未成園(新植)は、畑(普通畑)の部に計上しています。

スポーツ安全保険
活動中や移動中に起こった事故などを補償する保険に加入し、安心してスポーツなどを楽しみましょう。

◎問 始良・伊佐地域振興局 健康企画課 ☎(44)7951

◎問 田舎・伊佐地域振興局 健康企画課 ☎(44)7951
お申し込みします。
調査対象に選ばれた人の家を訪問し、調査へのご協力を願います。

◎問 国民生活基礎調査にご協力ください
国民生活基礎調査は、年金や医療、働き方などの国の方針を正しく決める上で、基礎となるデータを集めるための重要な統計調査です。厚生労働省が都道府県を通じて毎年実施しています。

◎問 市土地開発公社 ☎(42)2023
今年度は、全国で約28万世帯を抽出し、6月6日と7月11日を調査日として実施します。4月中旬から調査員が、調査対象に選ばれた人の家を訪問し、調査へのご協力を願います。

◎問 城山公園管理事務所 ☎(46)1561
●対象 小学生以下
●参加料 無料
●準備 画板、絵の具、クレヨン、色鉛筆など

◎問 城山公園管理事務所 ☎(46)1561
●対象 小学生以下
●参加料 無料
●準備 画板、絵の具、クレヨン、色鉛筆など

◎問 市土地開発公社 ☎(42)2023
●対象 小学生以下
●参加料 無料
●準備 画板、絵の具、クレヨン、色鉛筆など

◎問 市土地開発公社 ☎(42)2023
●対象 小学生以下
●参加料 無料
●準備 画板、絵の具、クレヨン、色鉛筆など

2019年度霧島市農作業等標準作業料金一覧表

農作業などを依頼するときの目安となる料金を下表のとおり設定しました。あくまでも目安ですので、実際の料金は必ず双方で話し合ってください。

問=農業委員会事務局 ☎(64)0929

作業内容	金額(10a当たり)
耕運	耕起(1回) 7,000~8,000円 耕起から代かきまで 16,000~21,000円
田植え	育苗から植え付け 一般用 18,000~20,000円 施肥用 20,000~22,000円(肥料代別)
	植え付け 一般用 7,000~9,000円 施肥用 9,000~11,000円(肥料代別)
畦塗り	畦塗機 40~60円/1m
薬剤散布	粉粒剤 3,000円(農薬代含まず)
	水和剤 4,000円(農薬代含まず)
刈り取り	バインダー(ひも付き) 7,000~12,000円
	コンバイン刈り 17,000~20,000円(倒伏は3割増)
刈り取り	コンバイン乾燥 600~1,000円/1袋(35kg)
	コンバイン1袋 400~550円(結束機付きは3,000~4,000円増)
田畑作業	サブソイラー耕運 3,000~4,000円
その他の農作業	実働8時間 7,000~8,000円
畑作業	ロータリー耕運(1回) 5,000~7,000円
	ロータリー耕運(イタリアン後) 7,000~8,000円
	マルチ作業代 1,200円/畝立マルチ1本200m
	刈り取り 飼料 3,000~4,000円
	コーンハーベスター 10,000円
	反転集草 イタリアン(1回反転) 1,500~2,000円
稲刈り	ヘーベラー(長さ70cm) 130~150円/1個
	ロールベラー(ラッピング100×100) 2,500~3,500円/1個 (ラッピング50×73) 400~800円/1個

若者・子育て世代応援 企業合同説明会
市内で就職を希望する人が、市内企業の採用担当者や情報交換ができます。
●対象 霧島市内で就職を希望する
おおむね45歳までの人
●子育て中で就職を検討している人
●子どもを霧島市内で就職させたい保護者

日時 5月11日(土)午前10時~午後3時30分
場所 II 国分シビックセンター
タ行行政庁舎別館大会議室
※出入り自由。服装自由。事前申し込み・履歴書不要。
◎問 II ハローワーク国分 ☎(45)5311
霧島あさりを販売
地元地産で育てた天然あさり「霧島あさり」を販売します。ぜひ味わってください。

日時 5月5日(日・祝)から9月末までの毎週日曜、午前7時30分~10時
※販売する日は、会場にのぼり旗を立てます。
※小雨実施。
●場所 II 錦江漁協(隼人町浜之市港)
●金額 II 1袋(500g) 500円ほか
※数量に限りがあります。
◎問 II 錦江漁業協同組合 ☎(42)0030

◎問 II 議会事務局 ☎(64)0922
低公害車導入費の補助金制度の経過措置
市では、低公害車購入費の一部を補助していましたが、低公害車の普及率が高まってきたことから、平成31年3月31日で補助を終了しました。

期日	場所
5/8(水)	溝辺 崎森地区公民館
5/9(木)	牧園 高千穂地区公民館
	霧島 田口地区公民館
5/10(金)	国分 姫城地区公民館
	隼人 松永地区公民館
5/13(月)	国分 川原公民館
	福山 福山市民サービスセンター

◎問 II 議員と語るかい
市政に対する質問や地域の課題などはありませんか。議員が議会の活動状況を報告し、地域が抱える問題を市民の皆さんと一緒に考え、意見交換をします。
●時間 II 午後7時~8時30分

◎問 II 市土地開発公社 ☎(42)2023
●公簿の方法 II 一般競争入札
●申込期間 II 6月3日(月)~7月5日(金)
※農地のため、農業委員会が交付する買受適格者証明書

物件番号	所在地	面積	地目
1	国分広瀬字山之口下1663-3 外1筆	974㎡	田
2	国分府中文字横手ノ下10-1	1,981㎡	田
3	国分新町中臺948-1	895㎡	田

●売却する土地
●場所 II 市土地開発公社
●入札日時 II 7月23日(火)午前10時から

◎問 II 環境衛生課 ☎(64)0950
市土地開発公社の保有地を売却
ただし、平成31年3月31日までに初年度登録が完了した個人、法人の低公害車は、経過措置として2019年度も申請を受け付けます。
◎問 II 環境衛生課 ☎(64)0950

霧島森林セラピー ガイドクラブ定期イベント



霧島市は、高いリラックス効果を持つ森林と良質な関連施設があると科学的に認められており、さまざまな場所で癒やしを体感することができます。
癒やし効果について知識を持った森林セラピーガイドが案内するイベントに参加し、霧島の自然に癒やされませんか。

期日	散策場所	集合場所
5/18 (土)	森林浴ウオーク高千穂河原と神宮の森散策	高千穂河原駐車場
5/25 (土)	初心者山ガール集まれ中岳中腹探勝路コース散策(女性限定)	高千穂河原駐車場
6/15 (土)	森林セラピーロード散策柳ヶ平散策路とみやまコンセルでミニコンサート	みやまコンセル駐車場
7/27 (土)	親子で楽しもう森林セラピーロード手洗散策路ネイチャーゲーム(親子限定)	岩風呂駐車場
8/17 (土)	森林セラピーロード散策丸尾自然探勝路	千畳敷駐車場
9/21 (土)	炭化木を見に行こう矢岳麓コース	高千穂河原駐車場
10/19 (土)	森林浴ウオーク大浪池古道散策	大浪池駐車場
12/7 (土)	森林セラピーロード散策霧島神水峡	霧島市観光案内所駐車場(霧島神宮大鳥居横)

- 時間=午前9時30分～午後2時 ●参加料=各回1人500円
- 定員=各回先着50人
- 準備=弁当、飲み物、敷物、動きやすい服装
- 申込方法=開催日の2日前までに電話(午前9時～午後5時) ※雨天中止
- 問・申=ガイドクラブ【佐藤】 ☎080(8953)8828、【遠竹】 ☎090(2084)8129

花いっぱいコンクール

春から秋の花づくりを通して、景観の向上や全体の取り組み状況などを審査します。

●審査部門Ⅱ学校(小・中・高支所地域振興課、市民サービスセンター「コア・よか」のほか、市ホームペー ジからもダウンロード可)

●募集期間Ⅱ4月25日(木)～5月24日(金)必着

◎問Ⅱ企画政策課 ☎(64)0914、FAX(47)2522、メール kikaku@city-kirishima.jp

きりしま古文書講座

古文書の読み方などを、初

●申込方法Ⅱ事務局、準地域振興課、各総合支所地域振興課にある参加申込書に必要事項を記入し提出

●申込期限Ⅱ5月24日(金)

◎問・申Ⅱ道義高揚・豊かな心推進協議会事務局(市民活動推進課内) ☎(64)0924

◎問・申Ⅱ社会教育課 ☎(64)0708

心者から中級者向けに分かりやすく教えます。

●日時Ⅱ5月30日～6月27日(毎週木曜・全5回) 午前10時～正午

●場所Ⅱ準人塚史跡館ほか

●講師Ⅱ1・2回/社会教育課職員、3・5回/徳永和喜さん(南洲顕彰館館長)

●定員Ⅱ20人(申し込み多数の場合は抽選)

●受講料Ⅱ各回500円

●申込方法Ⅱ電話かほか

●申込期限Ⅱ5月17日(金)

メディアセンター 主催講座

講座番号	講座名	日時	場所	定員	受講料	申込期限(必着)
29	仕事に役立つワード2019基礎講座	5/9(木)・10(金) 18:30～20:30	メディアセンター	20人	500円	4/25(木)
1	第1回パソコン基礎講座(Windows10)	5/15(水)・16(木) 9:30～15:30	メディアセンター	20人	1,000円	4/26(金)
51	パソコン基礎・タブレット体験移動講座(牧園地区)	5/17(金) 13:30～16:00	牧園農村活性化センター	10人	500円	5/7(火)
4	第1回ワード2019基礎講座	5/21(火)・22(水) 9:30～15:30	メディアセンター	20人	500円	5/7(火)
18	タブレット体験講座	5/30(木) 9:30～15:30	メディアセンター	10人	500円	5/16(木)

準人運動施設自主講座

●受講決定Ⅱはがきかファクスで通知(申し込み多数の場合は抽選)

◎問・申Ⅱメディアセンター ☎・FAX(64)0919、〒899-4394 国分中央3-45-1

●受講料Ⅱ3500円

●申込期限Ⅱ5月14日(火)

◎問・申Ⅱ準人錦江スポーツクラブ ☎(55)0188

清水保育園が民営化

市保健福祉施設民営化実施計画に基づき、清水保育園の民営化を進めてきました。

公募し審査した結果、4月から学校法人国分教育学園が運営します。

◎問Ⅱ保健福祉政策課 ☎(64)0904

募 集

募 集

募 集

体を不調を和らげて毎日の生活を楽に、楽しく、元気に

●日時Ⅱ6月14日(金)午後1時～3時

●場所Ⅱ国分シビックセンター多目的ホール

●対象Ⅱおおむね70歳以上の市民

●定員Ⅱ先着50人

●受講料Ⅱ無料

●申込期限Ⅱ5月17日(金)

◎問・申Ⅱ保険年金課 ☎(64)0886

上級救命講習会

心肺蘇生法(成人・小児)

●日時Ⅱ5月26日(日)午前8時30分～午後5時30分

●場所Ⅱ市消防局大会議室、屋内運動場

●対象Ⅱ市内に在住または通勤、通学する中学生以上

●定員Ⅱ先着20人

●受講料Ⅱ無料(別途、テキスト代2160円が必要)

●申込期限Ⅱ5月17日(金)

◎問・申Ⅱ消防局警防課 ☎(64)0432

消費税増税まであと半年 事業者は軽減税率対策を

10月1日から消費税が10%に引き上げられ、食品などの一部の税率を8%に据え置く軽減税率制度が実施されます。税率の違う商品を取り扱う事業者は、さまざまな対応が必要になります。

こうした事業者を支援するため、国からの補助金や制度の理解を深めるための説明会があります。

■消費税軽減税率対策に補助金

軽減税率に対応するためのレジや受発注システム、請求書の発行システムの改修・導入に対する補助金を国が用意しています。お早めにホームページでご確認ください。

◎問=軽減税率対策補助金事務局 ☎0120(398)111



■消費税軽減税率制度説明会

軽減税率制度は、全ての事業者に関係があります。取扱商品の適用税率の確認や経理など、制度の実施に向けた準備が必要です。多くの事業者に関係がある制度ですので、ぜひ参加してください。

- 日時
 - ・5月15日(水)午後2時30分～3時30分
 - ・5月16日(木)午前10時30分～11時30分
- ※受け付けは各開催時間の30分前から。
- 場所=加音ホール小ホール(始良市加治木町木田5348-185)
- 対象=事業者
- 定員=各日先着100人
- ◎問=加治木税務署法人課 ☎(62)4920

国際交流員と交流しよう

イベント名	内 容	日 時	場 所	参加料	申込期限
English Hour (上級)	英語の方言を学びます。	5/20(月) 18:00～19:00	国分公民館 中研修室	無料	5/17(金)
英語でティータイム	お茶を飲みながらサンフランシスコのゴールデンゲートブリッジについて学びます。	5/22(水) 14:00～15:00	国分公民館 調理講義室	無料	5/21(火)
国際料理キッチン	アメリカ出身の国際交流員とスモークサーモンパスタを作り、アメリカの多文化を体験します。 ※エプロン、三角巾、スリッパ、密閉容器持参。	5/28(火) 14:00～16:00	国分公民館 調理講義室	500円	5/23(木)

●対象=市民 ●定員=先着各15人 ●申込方法=電話か市ホームページ ※キャンセルする場合は前日までに連絡してください。

行政改革推進委員

市は、行政改革を着実に推進するために、市民で構成する行政改革推進委員会を設置しています。

任期満了に伴い、委員の一部を募集します。

●募集人員Ⅱ2人以内

●資格Ⅱ次の全ての条件を満たすこと

- ・満20歳以上(4月1日現在)
- ・市内に在住または勤務している
- ・平日の昼間に開催する会議に参加できる(年1、2回程度)
- ・市の附属機関などの委員を3つ以上兼務していない
- ・市職員や市議会議員でない

任期Ⅱ選任の日から2年以内

申込方法Ⅱ必須事項を記入した応募用紙と作文「テーマⅡ市民目線で考える霧島市の行政改革について(様式自由400～800字程度)」を持参するか、郵送、ファクス、メール

●応募用紙配布先Ⅱ企画政策課、準人地域振興課、各総

※このコーナーは、出生届・死亡届提出時に掲載依頼書を出された方のみ掲載しています。

重村 美海 武士 陵南西	永江 健人 翔太 石峯自治公	西野 計吾 将太 祝儀園	繁田 咲良 智子 陵南西	福元 青羽 翔也 上ノ団地	立山 心人 良太 牧園4区	溜 ひなの 心平 栢田	◎隼人地区	田ノ上 悠和 伸吾 堀之内	植村 美友 桐樹 駅前3	岩城 花歩 俊祐 御前馬場西	井上 莉葉 嘉孝 山野北	本 惺哉 清文 真孝15	宮内 絢史 一将 新川9	吉元 陽汰 誠也 川尻東	立山 陽葵 明史 本町4	伊差川 純己 誠 中道	松下 純己 欣久 西瓜川原	大輪 碧斗 瑠花 真孝15	船瀬 湊月 健太 第2菩提寺団地	久保 燈由 聡一郎 東郷団地	前川 澄晴 晴彦 山野東	木佐貫 美海 孝 山野北	上井 義雪 奈菜美 川尻北	田淵 陽大 智和 新溝	重留 虹心 宏章 原	新野 結稀 史子 住吉15	豊川 晴稀 鉄兵 住吉16
--------------	----------------	--------------	--------------	---------------	---------------	-------------	-------	---------------	--------------	----------------	--------------	--------------	--------------	--------------	--------------	-------------	---------------	---------------	------------------	----------------	--------------	--------------	---------------	-------------	------------	---------------	---------------

新山 光則 新町第5	西川 富士夫 新町第8	岡留 ヒデ 東内の丸	川俣 尚人 広瀬8	山口 洋子 広瀬1	尾辻 誠 拝田西	宮永 キト 広瀬11	道永 ミサエ 松木元	甲斐 ミツ子 広瀬1	持留 文子 上井団地	関田 直安 馴松	原田 誠志 新町第4	有馬 義己 妻屋	岩下 敏晃 迫田1	井手上 マユ子 小畑	川崎 昭七 内堀切	◎溝辺地区	七枝 昇 論地追上	山村 久 森園	山口 皇記 宮川内1	最勝寺 ハルノ 石井口
------------	-------------	------------	-----------	-----------	----------	------------	------------	------------	------------	----------	------------	----------	-----------	------------	-----------	-------	-----------	---------	------------	-------------

精松 スミ子 空港団地	山口 光雄 山ノ口	長丸 實 古城	中間 敏 下植村	◎牧園地区	久保 時夫 中津川3区	塚田 和子 万膳4区	上村 晴彦 三体2区	松田 ニイミ 高千穂6区	瀬戸口 房江 中津川3区	田方 良春 持松1区	◎霧島地区	児玉 トミ子 田口	町田 五男 高千穂	家村 政満 狭名田	山之上 マツ子 大窪	山下 親二 川北	前田 光男 北永野田	堀内 緑 豊後迫	◎隼人地区	久保 英武 窪町	川畑 義廣 真孝西3	吉永 和夫 下平	西 敏恵 下平	池田 吉明 山野中	徳田 政子 真孝2	持留 スミエ 東後	増田 六司 中城中	川野 テル子 下平	西園 智春 中須西
-------------	-----------	---------	----------	-------	-------------	------------	------------	--------------	--------------	------------	-------	-----------	-----------	-----------	------------	----------	------------	----------	-------	----------	------------	----------	---------	-----------	-----------	-----------	-----------	-----------	-----------

市長交際費 (3月分)

市長の交際費をお知らせします。

(単位: 円)

日付	内容	金額
3月5日	(株)アルプスエンジニアリング(誘致企業) 起工式時焼酎	4,115
3月17日	柿木次男氏(元横川町議)の逝去に伴う香典	10,000
3月30日	今吉製茶(尙)工場落成式時祝儀	10,000
3月分合計		24,115

田村 トミエ 上小鹿野	川島 一枝 浜之市団地	池下 シヅ 上小鹿野	浅川 キヌ 見次3	外山 ノリ子 川尻北	西井上 政人 日当山団地	栗脇 秀志 新川9	◎福山地区	堀切 光徳 堀之頭	久米村 睦子 中大廻	益山 ミチ子 池之谷	砂田 一良 砂走
-------------	-------------	------------	-----------	------------	--------------	-----------	-------	-----------	------------	------------	----------

誕生

届出日 (2/16~3/15)

◎国分地区

鎌田 海鈴 (出生児) 裕一朗 野口西第一

福田 遼 郁 上車田	山方 仁乃 広瀬第5	藤田 理央 順一 西馬場	松元 苺香 洸耶 向花平田	押野 礼咲 浩介 奈良田団地	古市 真洋 大樹 三郷	下入佐 心都 勇真 福島4	長濱 結希 彰吾 拜田東	坂口 梨琴 誠弥 福島1	岩下 琥珀 七海 福島6
------------	------------	--------------	---------------	----------------	-------------	---------------	--------------	--------------	--------------

知念 倅希 義直 福島3	有村 碧乃 省吾 広瀬7	大江 萌楓 康雅 上車田	鶴重 柚乃 剛 松木元	竹内 梨紗 亮太 上車田	原田 瑛護 英世 野口西第二	廣枝 知と 丈人 サバク霧レンジス	樋口 愛奏 亮介 東下	坂元 秀成 晶子 久保田西	下楠蘭 吟 拓也 府中朝日
--------------	--------------	--------------	-------------	--------------	----------------	-------------------	-------------	---------------	---------------

長野 清華 公清 福島4	吉留 誠人 秀一 新町第5	山口 勝槻 智代 広瀬17	田島 光莉 正啓 城山	有馬 結愛 駿佑 向花西	藤田 琴子 晃宏 清水東	平良 侑楽 圭太郎 上井団地	池田 優空 舞 野口西第二	◎溝辺地区	穴澤 遙真 祐希奈 空港団地
--------------	---------------	---------------	-------------	--------------	--------------	----------------	---------------	-------	----------------

お知らせ

音楽あふれるわくわくの1日

- チエロまるフェスタ2019×みどりのマルシェ
コンサートや楽器体験、抽選会など、好奇心を刺激する体験がいっぱい。5回目を記念して、食べ物、雑貨、ワークショップなど20店舗が出店するマルシェを同時開催します。
- 日時 4月29日(月・祝) 午前10時~午後4時
- 入場料 無料
- ◎問 みやまコンシェルジュ(78)8000

霧島ガーデンプレイス

- 霧島産の食材を使用した食べ物や飲み物、雑貨、洋服、花などを販売する約100店舗が出店します。
- 日時 4月28日(日) 午前10時~午後5時
- 場所 天降川ふるさとの川河川公園(住吉公園近く)
- 入場料 無料
- ◎問 事務局「宮之原」(69)0900(7151)1562
- なつかしの映画を観る会
- 【5月の上映作品】
- 9日 1つばさ(下巻)(1927年・67分) ウィリアム・A・ウェルマン監督の迫力ある空中戦のシーンがファンの間で話題となった作品。アカデミー賞の名誉ある第1回作品賞を受賞。
- 16日 風の隼人23・24回(1979年・96分) 幕末、薩摩藩のお家騒動に巻き込まれた武士の生きざまを描いた時代劇(全28回)。第23回「お由羅騒動」、第24回「斉彬襲封」。
- 23日 モロツコ(1931年・91分) 外国人部隊の駐屯地にやって来た女アミーが、兵士トムとやるせない恋に落ちる。
- 30日 無法松の一生(1958年・105分) 手の付けられない向こう

- 見ずだが、純粋な心と愛すべき男気を持った男。彼が未亡人とその息子に捧げた、温かい心情を描いた感動ヒューマンドラマ。
- 時間 毎週木曜、午後1時30分から
- 場所 2メディアセンター鑑賞室(無料)、予約不要
- 定員 1先着80人
- 【移動上映会】
- 17日 雨に唄えば(1952年・103分)
- 時間 午前9時30分から
- 場所 2メディアセンター
- 定員 1先着80人
- ◎問 2メディアセンター(64)0919



子育てガイドブック 2019を発行

霧島市では、妊娠、出産、子育てに関する支援事業、相談窓口、保育園・幼稚園、医療機関などの子育て情報を掲載した「霧島市子育てガイドブック2019ぐんぐんの木」を発行しました。

子育てを支えるガイドブックとしてご利用ください。



● 配布場所

- 母子健康手帳の交付時
- 保育園、幼稚園、認定こども園、認可外保育施設を通じて
- 子育て支援センター
- 子育て支援課、隼人市民福祉課、各総合支所市民生活課、福山市民サービスセンター

● 掲載内容

- 妊娠が分かったら(母子健康手帳交付、妊婦健康診査など)
- 赤ちゃんが生まれたら(出生届、児童手当、子ども医療費助成、産後ケアなど)
- 乳幼児期になったら(予防接種、粉ミルク支給、フッ化物洗口など)
- 地域で子育て(地域子育て支援センター、子育て支援パスポートなど)
- 市内の保育園、認定こども園、幼稚園(入園手続きの流れ、延長保育、休日保育など)
- 市内の小学校(放課後児童クラブなど)
- 各種支援制度(ひとり親家庭医療費助成など)
- 子育て関連相談窓口
- 医療機関、救急診療(小児科・内科の夜間救急診療、日曜・祝日在宅医など)

※このガイドブックは広告掲載企業の協力で発行しました。

☎子育て支援課 ☎(64)0991

3 月号の特集「エンジン イトセカンドライフ」

を読んで、新たな生きがいを見つけた皆さんの生き生きとした表情がとてもすてきだと思えました。娘の私から見ると、県外に住む父は仕事を退職してから家にいる時間が長いなど感じていて、少し心配しています。何か生きがいを見つけて、輝く父をまた見たいと思います。いろいろな話してみたいと思います。(おさるママ33歳女性)

50 代になり、セカンド ライフは何をしよう

かなとよく考えています。3月号の特集で皆さんの生き生きとした様子がうかがえ、公民館講座にチャレンジしてみたいと思いました。人生はまだまだこれからです。楽しみながら歳を重ねていきたいです。(春よこい51歳女性)

定 年後、合併前の大口市 に帰郷し、平成11年に 霧島市のホテルに再就職しま

のこまやかな配慮や支援がありました。本当にありがたく感謝の思いでいっぱいです。これからどうぞ見守っててください。(どんぐり40歳女性)

卒園、そしてご入学おめでとうございます。希望に満たされた小学校生活のスタートですね。どんぐりさん、頑張ってください。

同 じ年代のお母さんたち と、子どもの頃に食べた、 おばあちゃんのちらし寿 司の味が忘れられないという 話で盛り上がりました。年配 の方のちらし寿司のレシピを

知りたかったと思っていたところ、偶然にも広報誌の思い出のコーナーで紹介されました。ひな祭りから5日ほど過ぎていましたが早速挑戦。干しシイタケと昆布の戻し汁が効いた具だくさんのおいしいちらし寿司が出来ました。そういえば、私のおばあちゃんもたくさん入れていたなと懐かしく思いながら子どもたちと食べました。(うさこ44歳女性)

平成24年にスタートした思い出の味。5月からは霧島の厳選した食などをブランド認定した「ゲンセン霧島」の認定品などを紹介していきます。

受講することができました。感謝の気持ちでいっぱいです。皆さんも、ぜひ参加してください。(高千穂にせどん79歳男性)

私 は今、3人の子育て中です。地元のおいしいものや伝統料理に興味を持ち、自分なりに勉強して食べさせていきます。でも魚料理が苦手。魚のさばき方を勉強したら



末永睦子さん(溝辺)

今月の絵手紙
【卯月】



Readers Voice 読者の声



本誌への感想、霧島市への思いなど、たくさんの声をお寄せください。お便りはとじ込みのはがき、ファクス(0995-64-0934)、携帯電話やスマートフォンは左の2次元コード、パソコンは市ホームページからお送りください。

さい。

古 希を迎え、21年間頑張ってきたパートの仕事が辞めました。身体障がい者の義兄の介護、肺がんを患った夫の闘病など、苦しい思いもありましたが、4人の子どもは独立。11人の孫たちに恵まれ、楽しい思い出もたくさんできました。素晴らしい仲間や友人、私に仕事を与えてくださった会社を支えられ頑張ることができました。とても感謝しています。これからの人生は、夫と共に一歩ずつゆつくりと歩いていこうと思います。(古希のこうちゃん70歳女性)

長い間、お疲れさまでした。お二人で年を重ねられることは素晴らしいですね。

年 少からお世話になった幼稚園も、もうすぐ卒業です。友だち関係や言葉の発達など、たくさん心配した息子でしたが、親の心配をよそに元気に毎日登園してくれました。その陰には、先生方

ご期待ください。
東 日本大震災から8年に
なります。震災後、
孫たちは転勤で宮城県に住んで
います。ピアノを習い始めて
一年になる孫が、ピアノ発表
会前日に「あのストリート
ピアノで弾いてみたい」と言
いました。そのピアノとは、
復興支援の一環で霧島市の皆
さんから寄贈されたものでし
た。ものすごい縁を感じ、「頑
張れ」と東北の復興を祈りま
した。ピアノを贈ってくだ
さった関係者の皆さまに心か
ら感謝しています。私も微力
ながら、東北の復興のために

何かできることがあれば積極的に手を差し伸べていきたいと思えます。(ゆいちゃんのはあば63歳女性)

たところ、市が排水路にふたをしてカラー舗装の歩道を設置してくださいました。歩道が広がり、安心して通れる道路になりました。ありがとうございます。(市老連若手委員Fさん75歳男性)

分中央の唐仁団地から
舞鶴中学校への道は、
小中学生の通学路や車の抜け
道として往来が多い道路です。
特に、朝夕の通勤通学の時間
帯は危険を感じることも多く、
何とかならないかと思ってい

このほか、たくさんのお便りがありありがとうございます。文章は紙面の都合上、調整させていただきます。ありがとうございます。

図書館だより ▶▶▶

移動図書館日程表

4月～9月

(巡回時間と駐車場) 問=国分図書館 ☎(64)0918

2019・第61回こどもの読書週間
4/23～5/12

ドは読書のド♪

【国分：しろやま号】		午前 午後		2 段表記のところは上段/午前、下段/午後巡回になります		4月	5月	6月	7月	8月	9月
1	自衛隊福島倉庫 9:50～10:10	広瀬特貸宿舎 10:20～10:35	福島第5向井ビル 10:45～11:05	国分南ニュータウン 11:10～11:30	坂城地区コミュニティ広場 14:20～14:40	3 水	8 水	4 火	23 火	2 金	3 火
2	検校橋団地 9:50～10:10	西山下団地 10:20～10:35	児童体育館近く 10:45～11:00	大野原団地 11:10～11:30	四方田団地 14:20～14:40	4 木	9 水	5 木	24 水	6 木	4 水
3	鹿嶋分マンション 9:50～10:10	第3重久団地 10:15～10:35	新清水団地 10:40～11:00	片平・三郷 11:05～11:25	グリーンヒル郡田 14:20～14:40	5 金	10 金	6 木	25 木	7 水	5 木
4	清水橋(坂城消防所近く) 9:50～10:10	夢ヶ丘ニュータウン 10:20～10:40	サンヒルズ重久 10:45～11:05		敷根消防詰所横 14:20～14:40	9 火	14 火	7 金	26 木	8 木	6 金
5	松木公民館 9:50～10:05	野口西サンパーク分 10:20～10:40	野口西高城 10:50～11:10			10水 15水	11火 21火	2火 9金	10火 9金	10火 11水	
6	敷根新馬場 9:50～10:10	福島尾籠商店前 10:25～10:45				11木 22水	16木 12水	3水 20火	11水 11水		
7	川原小学校 10:10～11:00					17金 13木	4木 4木				12木
8	木原小・中学校 10:10～11:00					21火 15水	14金 5金				13金 18水
9	平山小学校 10:30～11:00					22水 16木	21金 10水	9火 10水			18水 13金
10	塚脇小学校 10:20～11:00					23木 24月	10火 9火				25水
11	持松小学校 10:20～11:00					24金 27木	11木 11木				20金
12	大塚団地 9:45～10:05	榑木段住宅 10:15～10:40			福山小学校 13:10～14:00	12金 28水	25火 25火	12金 21水	19木 19木		
13					大廻地区公民館 14:10～14:30	29水 16火	26火 26水	17水 22木	26木 23金		26木
14	配 本 (下記の配本所)				小廻地区公民館 14:40～15:00	18木 31金	28水 28金	18木 23金	27水 27金		27金
配 本	国分こども園・ant10・愛の園幼稚園・国分小学校・清水保育園・あおば幼稚園・アメニティ国分・重久保育園・舞鶴園・新光こども園				向花小学校 13:10～14:00	18木	28金	23金			27金
	さくら保育園・浄光こども園・認定こども園こくぶにし・国分海の風認定こども園・下井保育園・敷根保育園・ひかりこども園					31金	18木				27金

【隼人：はやとすずかけ号】		午前中と中福良地区公民館は配本のみ		4月	5月	6月	7月	8月	9月
1	宮内地区公民館 10:30～11:00	小浜小学校 13:05～13:40	隼人保育園 14:05～14:35	9 火	8 水	4 火	2 火	6 火	3 火
2	富隈地区公民館 10:30～11:00	万膳小学校 13:10～13:40	湯の里団地 14:20～14:30	10 水	9 水	5 水	3 水	7 水	4 水
3	中福良地区公民館 14:00～14:10	クローバー保育園 10:50～11:10	中福良小学校 13:20～13:50	11 木	10 金	11 火	5 金	8 木	10 火
4	松永地区公民館 10:30～11:00	安良小学校 13:00～13:40	高隈寺学童クラブ 13:55～14:10	12 金	14 火	12 水	4 木	9 金	11 水
5	日当山地区公民館 10:30～11:00	竹子小学校 13:10～13:45	日和館 14:30～14:55	17 水	15 水	13 木	9 火	20 火	12 木
6	天降川地区共同利用施設 10:30～11:00	佐々木小学校 13:05～13:40	小野児童クラブ 14:20～14:35	18 木	17 金	14 金	10 水	21 水	13 金
7	小浜地区公民館 10:30～11:00	中津川小学校 13:05～13:35	日当山春光園 13:55～14:10	16 火	21 火	18 火	16 火	22 火	17 火
8	姫城地区公民館 10:30～11:00	三体小学校 13:15～13:45	姫城地区公民館横 14:15～14:30	19 金	16 木	19 水	11 木	23 金	18 水
9	小野地区公民館 10:30～11:00	牧園小学校 13:10～13:55	牧園保育園 14:10～14:20	23 水	22 水	20 木	12 金	27 火	19 木
10	すこやか保健センター 10:30～11:00	高千穂小学校 13:20～13:55	エスプリ鹿兒島 15:10～15:25	24 木	23 木	21 金	17 水	28 木	20 金
11		牧園中学校 13:10～13:50	中津川保育園 14:05～14:20	25 木	24 木	25 火	18 木	29 木	24 火
12		溝辺小学校 13:00～13:50		22 月	28 火	26 水	8 月		25 水

※夏休み中の学校への貸し出しは行いません。 ※上記の巡回日程は、都合により変更することがあります。

イベント名	日 時 [対 象]	場 所
幼児と小学生のためのおはなしの部屋 (りんごの木)	5月 4日(土) 10:30～11:30	国分図書館
赤ちゃんとわらべうた・えほんのへや (りんごの木)	5月 6日(月) 10:30～11:00	
ほととの森おはなし会	5月11日(土)・25日(土) 14:30～15:00	
おはなしの部屋	5月 2日(木) 16:00～16:30 [幼児] 5月 3日(金) 11:00～11:30 [赤ちゃん] 5月19日(日) 11:00～11:30 [幼児・小学生]	隼人図書館
おはなしの時間 (紙ふうせん)	5月20日(月) 15:30～16:00	霧島図書室
おはなし広場	5月25日(土) 10:00～11:00	福山図書室

霧島市立図書館に おいでください。

霧島市7カ所の図書館(室)で本が借りられます。

- 国分図書館 ☎(64)0918
- 隼人図書館 ☎(43)7574
- 溝辺図書室 ☎(58)3391
- 横川図書室 ☎(72)1596
- 牧園図書室 ☎(78)3349
- 霧島図書室 ☎(57)0316
- 福山図書室 ☎(56)2026



◎お便りをくださった方の中から、坂元醸造株式会社くろずレストラン「壺畑」より食事券(1,500円)を10人の方にプレゼント。応募締め切りは5月10日(金)。当日消印有効です。
※当選者の発表は、賞品の発送をもってかえさせていただきます。



市ホームページからもプレゼントの申し込みができます。

4 PRESENTS

くろずレストラン「壺畑」の食事券(1,500円)を10人にプレゼント

この空気も、ごちそうです。

くろずのふるさととは、温暖な気候に恵まれた大地。52,000本の壺が並ぶ「つぼ畑」の向こうに錦江湾・桜島を望むぜいたくな景色が広がります。くろずの文化に触れ、くろずの魅力が引き出された料理やスイーツを楽しみながら、穏やかな時間をお過ごしいただけます。

くろずレストラン「壺畑」
霧島市福山町福山3075 ☎0995(54)7700
営業時間/10:00～17:00 年中無休(12/31～1/1除く)

つぼ畑

※読者プレゼントを提供して下さる方を募集しています。秘書広報課広報グループ ☎(64) 0955 までご連絡ください。

いつでも、どこでも、霧島市の情報を。

より多くの皆さんに市の情報を知ってもらうため、さまざまなツールで情報を発信しています。



霧島市公式フェイスブック(きりしまワゴン)
https://www.facebook.com/kirishimawagon/

<p>霧島市ホームページ</p> <p>観光や子育て、移住定住情報、イベントカレンダー、行政情報など情報満載。</p>	<p>霧島市Facebook</p> <p>市の公式フェイスブック。「いいね」をして市からの最新情報をキャッチしてください。</p>
<p>YouTube動画配信</p> <p>動画共有サイトYouTubeで霧島市が公開している動画を見られます。</p>	<p>きりしまWAGON (Facebook)</p> <p>霧島市を好きになってもらうために霧島市の魅力を発信しています。</p>
<p>マチイロ (広報誌電子版)</p> <p>発行日に広報きりしまがスマートフォンやタブレットへ自動配信されます。</p>	<p>霧島市Twitter</p> <p>霧島市をフォローすると、市ホームページが更新されるたびに情報が届きます。</p>

◎人口/125,771人(-51) ◎世帯数/60,611世帯(-2)
・男性/60,627人(-73) ・女性/65,144人(+22) ・出生72人 ・死亡126人 ・転入382人 ・転出368人 (平成31年3月1日現在)



夜の藤(牧園町宿窪田)
平成30年4月22日 午後7時

今月の表紙

牧園町の「和気公園藤まつり」でライトアップされた藤の花です。薄紫やピンク、白などの花々が頭上一面を覆う光景は壮観。鮮やかな色を楽しめる日中もいいですが、ライトアップされた藤の花が暗闇に色濃く浮かび上がる様子はまさに幻想的。辺りを包み込む甘い香りも雰囲気の花を添えてくれます。見頃は5月初旬まで。藤まつりの詳細は今号19ページをご覧ください。(川床)

【撮影データ】
デジタルカメラ レンズ17～55mm・F2.8 1/30 F3.2 ISO1000

広 報担当7年目の春を迎えることができました。学校で例えると小学校卒業、中学校入学。広報担当は4人のうち私以外の3人が交代しました。異動は無くとも、新入生のように新しい環境に身を置くことになりました。初心に戻りつつも一皮むけられるよう頑張ります(川床)

時 は年度末。新村君は出向先の東京へ旅立ち、上小園さんはプロ野球の開幕戦を1時間後に控えそわそわ。私も異動のために机を片付けていると、正面から鋭い視線が。そうです、広報に一人残る川床バイセンです。「軽く飲み行っか」の音が妙に哀愁を帯びていました(森本)

広 報の仕事に携わり、霧島市の魅力を存分に感じる事ができた濃い1年でした。取材で出会った皆さんの笑顔やキャラの濃い先輩方と働いた経験に力に、新しい部署でも霧島市のために仕事に臨みたいと思います。4月から美人の1先輩へバトンタッチ。乞うご期待(新村)

締 め切りに追われる日々からようやく解放されることになりました。5年間で110冊。ページをめくると、意見を出し合いながら苦悩したシーンが思い出されます。編集スタッフが交代しますが、引き続き広報きりしまをご愛読くださいませ。ありがとうございました(上小園)

EDITOR'S

市長コラム 中重真一

新しい時代に向けて

原稿を書いている今は、小中学校や専門学校、大学などの卒業式シーズンです。元号が昭和から平成に変わった30年前、私は小学校を卒業し中学校に入学しました。元号が変わる今年に小学校を卒業する子どもたちには、何かしら親近感を覚えたい。

新年度を迎える4月1日に新しい元号が発表されます。この広報誌が皆さまのお手元に届く頃、市役所では改元に伴ったさまざまな業務への対応に当たっていると聞きます。特に、電算システムは市民生活への影響が非常に大きいことから、現在、万全の体制でシステム改修の準備を進めています。あらゆる事態を想定しながら、市民の皆さまにご迷惑をお掛けしないよう、職員一丸となって取り組んでまいります。

昭和から平成、そして新しい元号へと、時代は移り変わっていきます。時代には区切りがありますが、時間には途切れはありません。新しい時代、前例にとらわれない発想で、市民の皆さまと共にさらに輝く霧島市をつくってまいります。

会員募集中
入会金 **無料**
5/31(金)まで

ご入会応援キャンペーン

Krishima City Public Relations, Japan
2019.4.17発行 VOL.295

霧島新報



発行 / 〒999-4394 鹿児島県霧島市国分中央三丁目45-1 TEL / 0995-45-5111(代)
ホームページ / URL http://www.city.krishima.jp ■メールアドレス / E-mail info@city.krishima.jp
編集 / 秘書広報課 TEL / 0995-64-0955 FAX / 0995-64-0934 ■印刷 / 鶴岡分館新社印刷



～ 充実した施設で満足! ～

各種スイミングスクール開講中!
ジュニアスクール 親子ベビースイミング 大人のための水泳教室



大人気!



仲間と音楽に合わせて楽しむ
トランポリンエクササイズ



一人用トランポリンを使って行う
グループエクササイズプログラム!
心肺機能や体幹(コア)、下半身の筋力
向上に効果的!

こんな方にオススメ!
ダイエット シェイプアップ

今話題!



大注目のサスペンショントレーニングで
機能的な体づくりを目指します!



片足の筋力アップ、
バランスアップに効果的



自分の体重を負荷に
腕・胸を鍛えます。

大好評!

ホットヨガ

カラダの中から美しく、リラックス
しながら「健康美」を目指します!



こんな方にオススメ!

- 冷え性
- デトックス
- リラックス
- 安眠効果
- ダイエット

クラブ会員種別	ご利用時間(毎週月曜休館)	入会金	月会費
好きな時間にお好きなだけ 正会員	9時 19時 22時	10,000円	8,500円 (9,180円/税込)
正会員のご家族にオススメ 家族会員	火～土曜 日曜	5,000円	5,500円 (5,940円/税込)
高校生以上24歳以下 アンダー24会員	日曜	5,000円	6,500円 (7,020円/税込)
平日の昼間にゆったり デイタイム会員	9時 18時 火～土曜 日曜・祝日は除く	5,000円	5,000円 (5,400円/税込)
週末・祝日をアクティブに ホリデイ会員	9時 19時 22時 土曜・祝日 日曜	5,000円	6,000円 (6,480円/税込)
プールとアクアゾーンを満喫 アクア会員	9時 19時 22時 火～土曜 日曜	5,000円	6,500円 (7,020円/税込)

新講座 シニアのための健康教室 募集中

～健康寿命のカギは「筋肉」にあり!～
健康で長生きするために「筋肉を鍛え維持し、増やしていくこと」
が極めて大切です。

こんな方にオススメ!
膝が痛い 運動不足を感じる
階段の上り下りがつらい

受講料(10回コース)/60分
10,000円- 開講記念 **8,500円**
対象: 65歳以上
期日: 毎週木曜日(10回コース)
時間: 10:00~11:00
定員: 10名



ERG
URBAN WELLNESS CLUB
TECHNO

スポーツクラブ
エルグ・テクノ 0995-43-7200

霧島市国分野口西2-5(ホテル京セラ前) ■営業時間:火曜日～土曜日9:00～22:00 日曜日9:00～19:00 ■休館日:毎週月曜日/夏季/年末・年始 駐車場150台完備

