

霧島

Special Edition
特集◎平成22年度施政方針
◎平成22年度当初予算

霧島きりしま
APRIL.2010 VOL.97

4



「桜から新茶へ」牧園町万膳地区 3月27日 午前9時14分

Kirishima City Public Relations, Japan
2010.4.15発行 VOL.97

霧島
きりしま



発行/〒899-4394 鹿児島県霧島市国分中央三丁目45-1 世/0995-45-5111(代)
ホームページ/URL http://www.city.kirishima.jp ■メール/ptr@city.kirishima.jp
編集/秘書広報課 TEL/0995-64-0955 FAX/0995-64-0934 ■印刷/有限会社新生社印刷



KTS
天降川ニュータウン
住宅フェア 霧島市国分会場
新・常設展示場

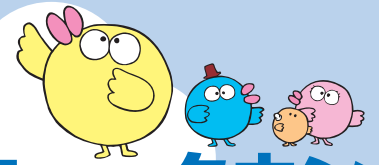

常設展示場移転オープン

KTS住宅フェア国分・隼人会場は、天降川ニュータウン住宅フェア会場に移転しました。

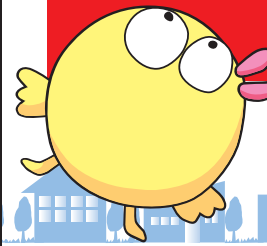

グランドオープンキャンペーン開催!!

ぼよの
アドバルーンが
目印!

開催期間 **4/29(祝)~5/9(日)** ●時間/10:00~17:00
●会場/KTS天降川INT住宅フェア会場
(霧島市国分福島1丁目1460番32他)

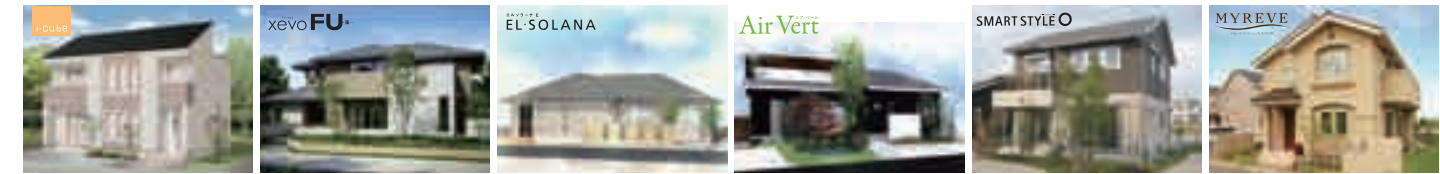

一条工務店 ダイワハウス PanaHome MARUWA ミサワホーム九州 三井ホーム

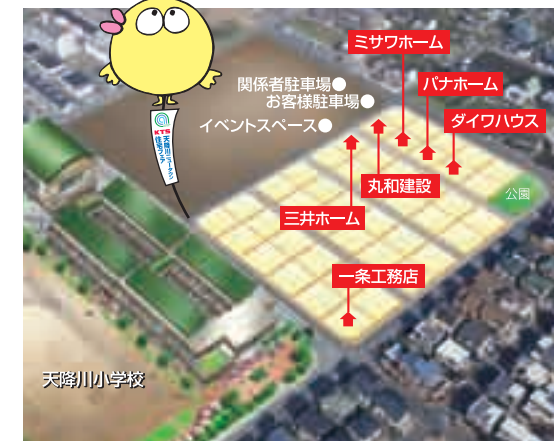

住宅メーカー6社

一条工務店 ダイワハウス
PanaHome パナホーム MARUWA
MISAWA ミサワホーム九州 三井ホーム



お問い合わせは
天降川ニュータウン住宅フェア事務局 TEL.099-813-1020 KTS で検索
鹿児島市鴨池1丁目48番11号

GWは、楽しいイベント盛りだくさんの
KTS天降川INT住宅フェア会場へ!!

開催期間 **4/29(祝)~5/9(日)の11日間**
●場所/イベントスペース

来場記念プレゼント
先着**50名様**

- 先着50名様に、来場記念プレゼントを差し上げます! 掲載商品(※)のほか「KTSぼよグッズ」など種類豊富にご用意。また、商品は日替わりで変更予定ですので、お楽しみに!! (※掲載商品は一例です。実際の商品とは異なる場合がございます。)

ランチボックス フローラル商品 ガーデニング用品 花の苗

開催期間 **4/29(祝)~5/9(日)の11日間**
●場所/イベントスペース

スタンプラリー抽選会

- 空くじなしの抽選会ですので、ふるってご参加ください。(スタンプラリー用紙は受付で配布しています。)各モデルハウスにてご見学後、スタンプを押印いたします。*スタンプラリーの参加抽選は1家族1回とさせていただきます。

1等 家庭用電化製品 **2等** 健康グッズ **3等** KTSぼよクッション **10名様**
2名様 **5名様** **4等** KTSぼよグッズ **1000名様**

2日間限定
手作りマーケット開催!
10:00~16:00

開催期間 **5/1(土)・2(日)の2日間!!**
●場所/イベントスペース(10時~16時)

- インテリア雑貨の人気作家を集め、2日間限定の「手作りマーケット」を開催します。手作り雑貨の魅力を発見できるこの機会にぜひご来場ください。

★手作りの雑貨・洋服・バッグ
アクセサリーなどの販売
★手作り体験講座

「元気！霧島・市民力のまちづくり」を進めます

3月定例議会が2月23日から3月30日まで開かれ、前田市長が「平成22年度施政方針」を述べました。今回はその一部を抜粋し、お知らせします。

「環境、子育て、健康、雇用、観光、観霧島、環霧島、霧島茶、教育」の8つの「K」



合併後の新市霧島市の初代市長として1期4年間の振り返りについて、市民の皆さまのご理解とご協力をいただきながら、霧島市政の運営に全身全霊を傾け精一杯取り組み、一定の成果を挙げたと評価していただきました。その一方で、この1期4年間の市政に対するさまざまなご意見やご指摘、ご批判などもいただきました。

このことを私としては謙虚に、そして前向きに受け止めるとともに、これからの4年間、これまでの課題や反省点を十分に踏まえながら、市民の皆さまの思いや期待に応え、市長としての

一方、地方財政につきましては、個人所得の大幅な減少や企業収益の急激な悪化などにより、地方税収入や地方交付税の原資となる国税収入が引き続き落ち込む中で、社会保障関係経費の自然増や公債費が高い水準で推移することなどで、財源不足額が18兆2168億円と過去最大の規模に拡大するものと見込まれています。

また、地域主権の確立に向けた制度改革に取り組みとともに、地域の住民サービスの提供に必要な地方財政の所要財源を確保し、地方経済を支え、地域活力の回復を図るといった観点から、地方交付税総額を対前年度比で1・1兆円増額するとともに、地方財政計画の一般歳出に約1兆円の「地域活性化・雇用等臨時特例費」が計上されたところです。

鹿児島県におきましては、景気の後退に伴い県税収入が大幅に落ち込んでいる上に、国の予算における公共事業関係費の大幅な削減の影響や少子高齢化の進展に伴う社会保障関係費の増、高水準で推移する公債費など、引き続き厳しい財政状況の中、平成22年度予算におきましては、「県政刷新大綱」のフレームを踏まえた歳出削減・歳入確保の取り組みを継続しつつ、「改革継続・生活優先予算」としてほぼ前年度と同規模の予算編成がされたところ

重責を果たせるよう誠心誠意、全力を傾注していく覚悟です。市民の皆さまにはこれまで以上のご支援、ご協力、ご指導を賜りますようよろしくお願い申し上げます。

私の2期目の市政運営につきまして、市長就任以来申し上げてきました「市民が主役」の信念のもと、民意を第一に現場主義を堅持しながら、「開かれた市政」「活力ある市政」「公正公平な市政」の3つの基本姿勢をモットーに「あれも、これも」という政策から、「あれか、これか」という「選択と集中」による政策を更に進めるとともに、霧島市の「地域力」「市民力」と「行政」が「共生・共働・共助」することにより、「元気！霧島・市民力のまちづくり」を進め、誰もが「このまちに住みたい、住んでよかった」と実感できるような市民生活の実現に向けて、霧島市の新しい時代をつくっていきたくと考えています。

具体的な施策につきまして、私のマニフェストや「第一次霧島市総合計画」の7つの基本政策を積極的に進めてい

です。

霧島市の予算編成 「霧島・元気なふるさと再生予算」 キーワードは8つの「K」

本市の財政状況につきましては「霧島市行政改革大綱」「霧島市集中改革プラン」および「霧島市経営健全化計画」の取り組みを積極的に進めてきた結果、財政健全化に向けた成果は出てきているものの、依然として国・県同様厳しい状況にあります。そのため引き続き、財政健全化に向け、自主財源の確保や新たな収入の積極的な確保に努めるとともに、投資的経費などの抑制による市債残高の縮減などを軸に、歳出抑制のため徹底した事務経費などの抑制、事務執行の効率化などを図るなど徹底した行財政改革をより一層推進していく必要があります。

このようなことから、平成22年度予算につきましては、前年度に引き続き「持続可能な健全財政の確立」「将来市民負担の軽減」「ビルドアンドスクラップの推進」「市民への説明責任」を編成の基本方針として定め、「第一次霧島市総合計画」の将来像である「人と自然が輝き、人が拓く、多機能都市」の実現に向け、7つの政策を着実に推進する内容としたところです。

きます。特に、私が総合支所などから出向いて執務を行う「一日移動市長室」につきましては、市民の皆さまと気軽に語り合い、課題やトラブルに対し、迅速な対応を行うことを目的として、4月から毎月第3月曜日を基本として実施することとしています。

国や県における予算編成

わが国の経済は世界同時不況の影響を受け、失業率が高水準で推移するなど依然として厳しい状況にある中、緊急経済対策の効果などを背景に景気が持ち直していくと見られる一方、物価の動向は緩やかなデフレ状況にあり、消費者物価は、大幅な供給超過などから4年ぶりに下落に転じると見込まれています。

こうした経済情勢の中、国は国民の暮らしの豊かさに力点を置いた経済・社会への転換を目指す観点から、子育て、雇用、環境、科学・技術に特に重点を置いた平成22年度予算編成を行うこととしたところです。

なお、予算編成に際しては、行政評価システムを活用し、予算と総合計画が連動し、効果的・合理的なものとなるよう努めたところです。

平成22年度の当初予算は、国の第二次補正予算と歩調を合わせ、平成21年度一般会計補正予算と一体的な予算とし、将来の霧島市を見据え、今取り組むべき施策を盛り込み、引き続き「霧島・元気なふるさと再生予算」としており、「環境、子育て、健康、雇用、観光、環霧島、霧島茶、教育」の8つの「K」をキーワードに取り組み予算としました。その結果、平成22年度一般会計当初予算の総額を503億7千万円とし、平成21年度と比較して9億5千万円、1・9割増の予算となりました。

なお、平成22年度は景気の後退により、市税や地方消費税交付金などが約3億6500万円の減と見込まれることから、一般財源の不足額10億2千万円を財政調整基金の取り崩しで対応することとしました。

平成22年度以降につきましても「将来にわたり持続可能な健全財政」を維持するため、引き続き財政健全化に努めていきます。

※施政方針の全文は市ホームページ「市長の部屋（これからの市政）」をご覧ください。

●各会計予算規模

区分	22年度	21年度	増減額	増減率
一般会計	503億7,000万円	494億2,000万円	9億5,000万円	1.9%
国民健康保険特別会計	135億9,966万円	135億2,285万円	7,681万円	0.6%
後期高齢者医療特別会計	10億8,314万円	11億1,404万円	△3,090万円	△2.8%
老人保健医療特別会計	213万円	3,813万円	△3,600万円	△94.4%
介護保険特別会計	82億3,350万円	79億6,120万円	2億7,230万円	3.4%
交通災害共済事業特別会計	3,161万円	3,166万円	△5万円	△0.2%
下水道事業特別会計	15億5,817万円	15億2,853万円	2,964万円	1.9%
温泉供給特別会計	9,974万円	7,806万円	2,168万円	27.8%
小計	246億7,950万円	242億7,447万円	3億3,348万円	1.4%
合計	749億7,795万円	736億9,447万円	12億8,348万円	1.7%

●重点的に実施する主要事業

霧島市は、平成20年度から向こう10年間の市政を「第一次霧島市総合計画」に基づき、運営していくこととしています。その中で、まちづくりの課題として掲げている28施策のうち、次の8つの施策を「重点施策」と位置づけています。

- 【産業の発展の課題解決策】 ① 農・林・水産業の振興 ② 商工業の振興 ③ 観光業の振興 ④ 雇用の促進
 【快適な生活を送る上での課題解決策】 ⑤ 生活基盤の充実 ⑥ 交通体系の充実 ⑦ 子育て環境の充実 ⑧ 市民参加によるまちづくりの推進

活力ある産業のまちづくり			
① 農・林・水産業の振興	② 商工業の振興	③ 観光業の振興	④ 雇用の促進
1. 林道整備事業 129,024 2. 活動火山周辺地域防災対策事業 73,014 3. 全国茶品評会出品準備補助 9,500 4. 霧島茶ブランド確立PR事業 16,550 5. 農道・用排水路整備事業 73,301 6. 緑地公園整備事業 89,000	1. 霧島ふるさと祭実行委員会活動支援事業 3,325 2. 商工業資金利子補給事業 34,812	1. NHK大河ドラマ「龍馬伝」誘致事業 3,914 2. 観光資源情報発信事業 6,432 3. 大河ドラマ「龍馬伝」観光宣伝広告事業 5,635 4. 塩湯温泉龍馬公園維持管理事業 13,170 5. 市制5周年記念霧島市花火大会開催支援事業 12,000	1. 緊急雇用促進事業 2,000 2. 緊急雇用創出事業臨時特別基金事業 184,142 3. ふるさと雇用再生特別基金事業 50,806

快適で魅力あるまちづくり		たすけあい支えあうまちづくり		共生・協働のまちづくり	
⑤ 生活基盤の充実	⑥ 交通体系の充実	⑦ 子育て環境の充実	⑧ 市民参加によるまちづくりの推進		
1. 移住定住促進事業 25,000 2. 住居表示整備事業 4,991 3. 景観計画策定事業および景観条例制定事業 4,226 4. 公園施設長寿命化計画事業 8,000 5. 緑の基本計画策定事業 15,000 6. 木の房団地建替事業 177,975	1. (仮称)新川北線街路整備事業 14,010 2. 橋梁長寿命化修繕事業 12,000 3. 国分西小学校大規模改修事業 215,274 4. 道路新設改良事業 258,670	1. 子育て支援センター管理運営事業 55,850 2. 地域子育て創出事業 6,951 3. 子育て一時預り支援事業 11,166 4. 家庭児童相談事業 7,959 5. 子ども手当支給事業 2,282,280 6. 児童扶養手当支給事業 637,121 7. きりしま出会いサポート事業 500	1. 市制5周年記念式典事業 4,500 2. 地域活性化支援事業 16,957 3. 有線放送施設等整備支援事業 48,400		

その他の施策			
自然環境の保全	学校教育の充実	広域的な施策の取組み	その他
1. 自然公園ふれあい全国大会開催事業 4,482 2. ふるさとの木による霧島の森再生事業 6,658 3. 合併処理浄化槽設置整備事業(汲取切替) 18,000 4. 省エネモデル住宅建設事業 47,053 5. シカ頭数調査事業 6,000	1. 牧園中学校校舎等改築事業 432,489 2. 小中学校耐震補強事業 124,989 3. 国分西小学校大規模改修事業 293,694 4. 国分小学校校舎改築・大規模改修事業 28,500 5. 発達障害早期総合支援事業 1,373	1. 環霧島会議運営事業 669 2. 霧島ジオパーク推進事業 2,399	1. 地上デジタル放送支援事業 134,957 2. 防災行政無線整備事業 301,653 3. 消防緊急通信指令施設整備事業 13,390 4. 高齢者運転免許証自主返納支援事業 1,200 5. 健康生きがいがづくり推進モデル事業 10,648

(注) 掲載した事業は、予算の中から「重点施策」と「その他の施策」ごとに、「新規」、「拡充」事業と特色ある事務事業を抜粋し、事業費を掲載しています。



霧島・元気なふるさと再生予算

平成22年度当初予算

霧島市の平成22年度当初予算が平成22年第1回市議会定例会で審議され、3月30日に可決されました。

平成22年度当初予算につきましては、行政評価システムを活用することにより、予算と総合計画が連動し、効果的・合理的なものとなるよう努めました。また、将来の霧島市を見据え、今取り組むべき施策を盛り込むなど、平成21年度に引き続き「霧島・元気なふるさと再生予算」として、「環境、子育て、健康、雇用、観光、環霧島、霧島茶、教育」の8つの「K」をキーワードに取り組み予算としました。

その結果、平成22年度一般会計当初予算の総額を503億7千万円とし、平成21年度と比較して9億5千万円、1.9%増の予算としました。

特に、平成22年度は、景気の後退により、市税や地方消費税交付金などが平成21年度に比べ約3億6,500万円の減と見込まれることから、一般財源の不足額10億2千万円を財政調整基金の取崩しで対応することとしました。

今後も「将来にわたり持続可能な健全財政」を維持するため、引き続き財政健全化に努めていきます。

今回は、その内容について概要をお知らせします。

一般会計歳入歳出総額503億7,000万円

●歳出の性質別分類の状況(一般会計)

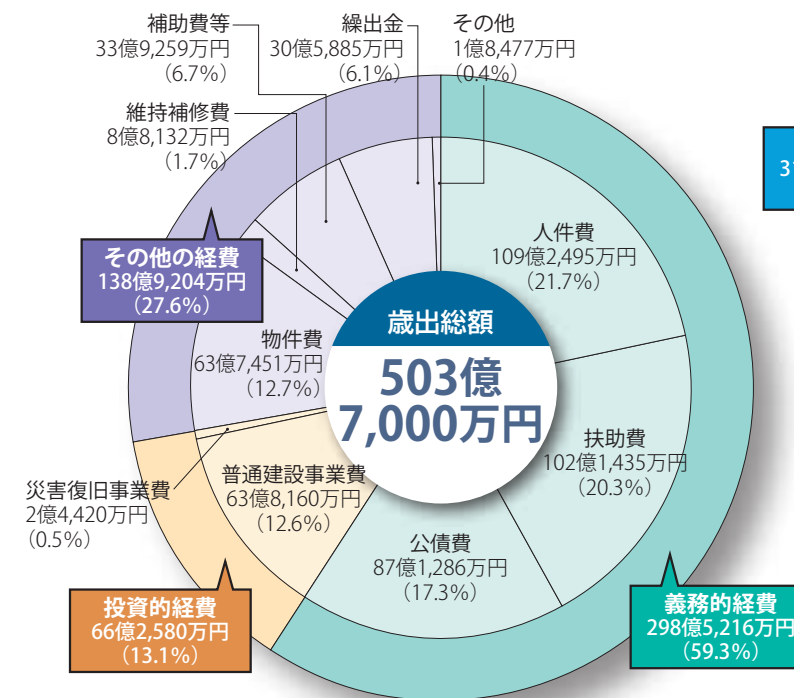

●歳入の状況(一般会計)

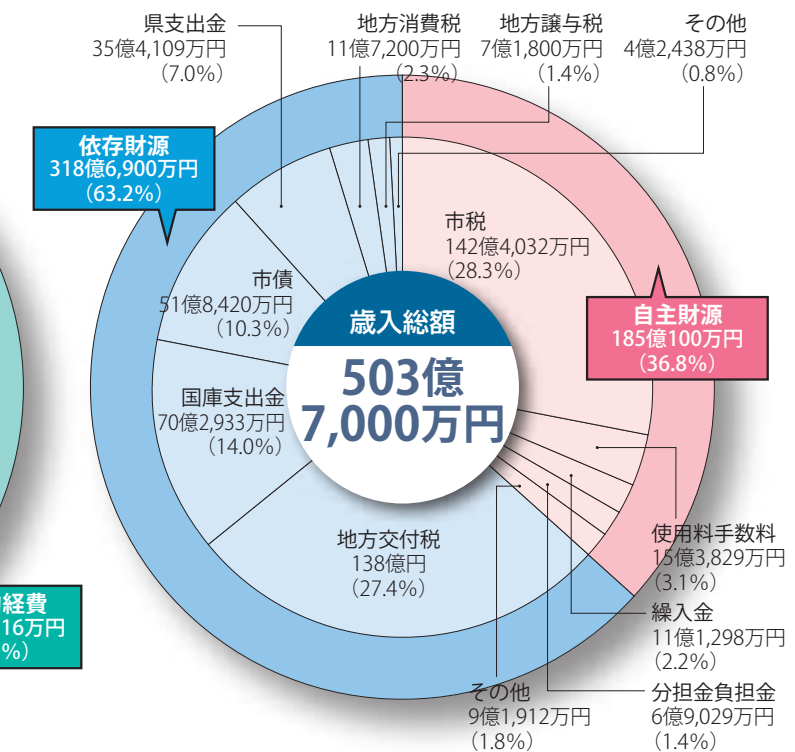

●歳出の目的別分類の状況(一般会計)

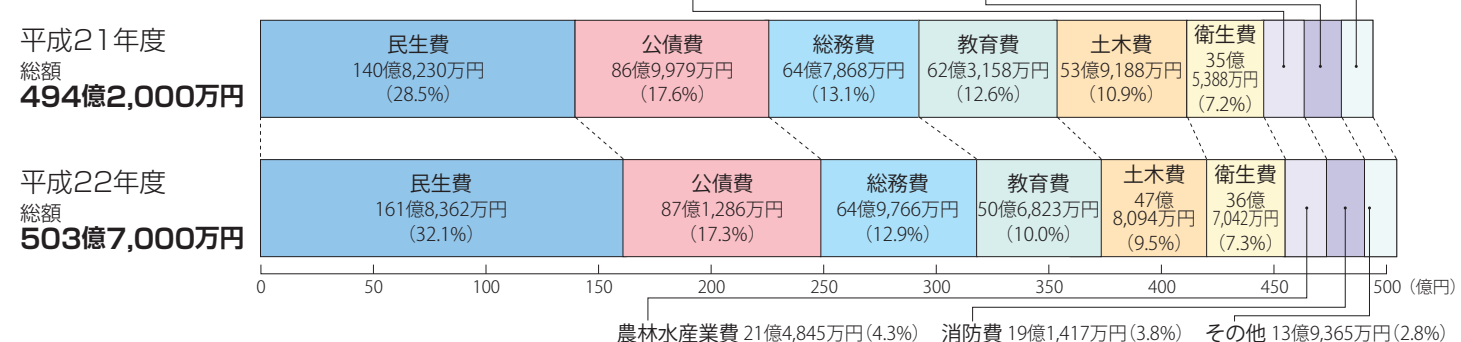

●市債残高

◎年度ごとの推移（一般会計）

区 分	20年度	21年度	22年度
市債借入額	52億7,630万円	55億円	51億8,420万円
公債費	85億8,925万円	86億9,979万円	87億1,286万円
市債残高	763億8,075万円	741億8,051万円	719億2,021万円
市債残高(健全化計画)	791億円	777億円	756億円

※市債借入額、公債費は当初予算額(一時借入金は除く)

※市債残高の21年度、22年度は見込額

●基金残高

◎年度ごとの推移（一般会計）

区 分	20年度	21年度	22年度
財政調整基金	44億 809万円	48億 569万円	38億 43万円
減債基金	14億2,832万円	11億8,636万円	11億8,992万円
特定建設事業基金	12億7,159万円	13億6,656万円	13億7,342万円
その他特定目的基金	59億 692万円	60億1,331万円	59億3,690万円
合 計	130億1,492万円	133億7,192万円	123億 67万円

※21年度、22年度は見込額

●入湯税および都市計画税の充当事業

入湯税		都市計画税	
事業名	充当額	事業名	充当額
1. 消防施設等整備事業	4,900	1. 土地区画整理事業	160,141
2. 観光施設整備事業	5,500	2. 街路事業	56,203
3. 観光振興事業	106,300	3. 公園事業	148,715
合 計(税額)	116,700	4. 下水道事業	86,462
		5. その他都市計画事業	62,138
		6. 公債費	150,341
		合 計(税額)	664,000

※入湯税は環境衛生施設、鉱泉源の保護管理施設、観光施設、消防施設などの整備および観光の振興に要する費用に充てるため、鉱泉浴場における入湯に対し、入湯客に課す目的税です。

※都市計画税は都市計画事業(道路・公園・下水道)または土地区画整理事業に要する費用に充てるため、都市計画法による都市計画区域内の一部の土地または家屋に課す目的税です。

【用語解説】

自主財源	：市税、分担金及び負担金、使用料及び手数料など自主的に収入ができる財源で、行政活動の自主性と安定性を確保できるかどうかの尺度になるもの
依存財源	：地方交付税、国庫支出金、県支出金など、国、県から定められたり、割り当てられたりするもの
義務的経費	：歳出のうち、その支出が義務付けられ、任意に削減できない経費で、極めて硬直性の強い経費
人件費	：職員給、議員報酬、各種委員報酬、退職手当負担金など
扶助費	：生活保護法、児童福祉法、老人福祉法などにに基づき支出する経費
公債費	：市債の元利償還金および一時借入金利息の合計額
投資的経費	：支出の効果が資本形成に向けられ、道路建設や学校建設など将来に残るものに支出される経費
普通建設事業費	：道路、橋りょう、学校、庁舎など公共用または公用施設の新増設などの建設事業に要する経費
物件費	：消費的性質の経費で、賃金、旅費、交際費、需用費、役務費、備品購入費、報償費、委託料、使用料及び賃借料など
維持補修費	：市が管理する公共用施設などの効用を保全するための経費
繰出金	：一般会計と特別会計または特別会計相互間において支出される経費

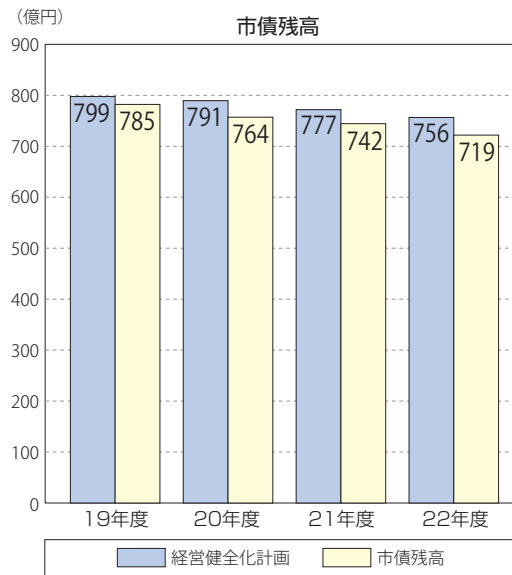

●財政調整に活用可能な3基金残高

【財政調整基金・減債基金・特定建設事業基金の計】

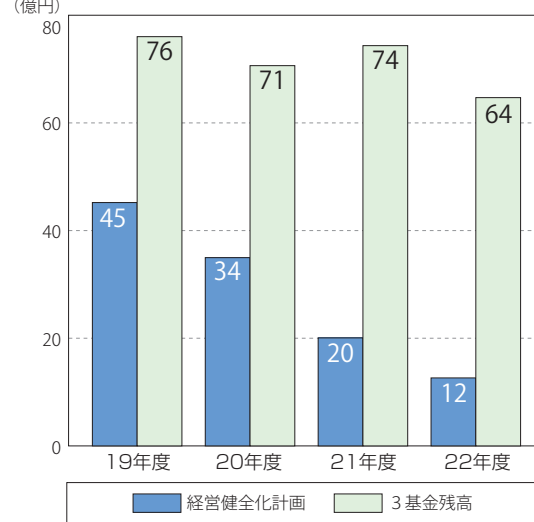

●市税の内訳

区 分	22年度	21年度	増 減 額	増減率
市 民 税	51億2,600万円	55億5,100万円	△4億2,500万円	△7.7%
固 定 資 産 税	73億2,361万円	71億7,104万円	1億5,257万円	2.1%
軽 自 動 車 税	3億 円	2億8,900万円	1,100万円	3.8%
市 た ば こ 税	7億1,000万円	7億1,400万円	△400万円	△0.6%
都 市 計 画 税	6億6,400万円	6億4,300万円	2,100万円	3.3%
そ の 他	1億1,671万円	1億2,001万円	△330万円	△2.8%
合 計	142億4,032万円	144億8,805万円	△2億4,773万円	△1.7%

●市民一人あたりの予算（一般会計）

霧島市の平成22年度一般会計当初予算の総額503億7千万円を平成22年2月1日現在の人口128,472人で計算した、市民一人あたりの予算額は、次のとおりとなっています。

特に、児童、高齢者、障がい者の福祉のための予算(民生費)や、これまでに施設整備のために借りたお金の返済のための予算(公債費)、そのほか、総務費、教育費などが主な予算となっています。平成21年度と比較すると、ごみやし尿の処理、健康増進のための予算(衛生費)などが増額、道路や公園、公営住宅の整備などの予算(土木費)などが減額となり、市民一人あたりの予算額は、392,070円(対前年度比7,101円の増)となります。

市民一人あたりの予算
392,070円
(対前年度7,101円増)

※人口は平成22年2月1日現在の128,472人

民生費 125,970円

(対前年度 16,272円増)

児童、高齢者、障がい者の福祉推進などに

公債費 67,819円

(対前年度 50円増)

これまでの施設整備などで借りたお金の返済に

総務費 50,576円

(対前年度 109円増)

総務管理、財産管理、企画調整、地域振興、税務事務などに

教育費 39,450円

(対前年度 9,092円減)

学校の管理運営や施設整備および生涯学習の推進などに

土木費 37,214円

(対前年度 4,787円減)

道路、公園、公営住宅の整備などに

衛生費 28,570円

(対前年度 886円増)

ごみ、し尿の処理や健康増進事業などに

農林水産業費 16,723円

(対前年度 2,850円増)

農業、林業、畜産業、水産業の振興などに

消防費 14,900円

(対前年度 816円増)

消防活動や救急業務などに

その他 10,848円

(対前年度 3円減)

商業、観光の振興および市議会運営、災害復旧などに

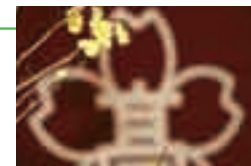

65年の歴史に幕 牧園高校の歴史は 霧島高校へと引き継がれる

高校再編に伴う寂しさと希望

鹿児島県立牧園高等学校の閉校式が3月3日にありました。卒業生や同窓会会員ら約500人が出席、65年の歴史に幕をおろしました。式は暖かな日差しの中、3年生57人の卒業式の後に行われました。会場には生徒らの活躍を紹介した写真や表彰状などが展示され、式では卒業生が活躍する九面太鼓グループ「和奏」の演奏が会場の体育館に鳴り響きました。

同校は牧園町立青年学校の校舎を使って昭和20年に創設、これまでに8112人の卒業生を送り出しました。しかし少子化に伴う高校再編により、平成20年度に湧水町の栗野工業高校と再編し、牧園高校敷地内に霧島高校を新設。この日が最後の卒業式、そして閉校式となりました。

「最後の校歌を歌ったとき
高校が引き継いでくれるという希望を感じることができました」と感慨深げに話します。ハンドボール部は2度全国高等学校総合体育大会に出場、昭和57年の大会では全国3位。馬術部は、平成元年と平成6年に全国高等学校馬術大会で優勝しています。昭和37年には同校出身の中俣修さんがオリンピッククロサンゼルス大会



最後を惜しむ卒業生の皆さん

は涙が出ました」。昭和40年度卒業生で同窓会関東支部長を務めている梶島義則さん(62)は、この日のために東京から帰省。「寂しさもありますが、牧園高校の歴史を霧島

に出場しています。

生徒会長の西原剛君は、「幕を閉じてしまいましたが、誇りの持てる学校でした。ここで学んだことを忘れずに社会に貢献したい」と胸を張っていました。

牧園高校と栗野工業高校の輝かしい歴史は、これからも霧島高校に引き継がれていきます。

CIVIC NEWS

税金や各種料金

24時間どこからでもコンビニ納付できます

休日、夜間を問わず、いつでも納められるようになりました。24時間、全国どこからでもできるコンビニ納付をご利用ください。

市では生活様式の多様化に対応するため、4月からコンビニエンスストアで納付できる市税などの税金や各種料金の種類を拡大しました。コンビニ収納を始めたことで休日、夜間を問わず、いつでも納めることができます。24時間いつでも気軽に全国どこからでも納付ができるコンビニ収納をご利用ください。ただし、コンビニで使用でき



る納付書にはバーコードが印刷され、1枚の金額が30万円以下のもので、コンビニでの利用期限が過ぎていないものに限りです。コンビニで利用できない納付書は、近くの金融機関などでお支払いください。

また、窓口で支払いに行かなくても納付ができる、便利な口座振替も併せてご利用ください。

●コンビニで納付できる税金や各種料金(問い合わせ先)
市県民税、固定資産税・都市計画税、軽自動車税、国民

健康保険税、介護保険料、後期高齢者医療保険料
● 収納課 ☎(64)0892、水道料
● 水道部管理課 ☎(42)3500、住宅使用料
● 建築住宅課 ☎(64)0965、保育料
● 児童福祉課 ☎(64)0991
● 取り扱いコンビニ一覧
セブンイレブン、ローソン、ファミリーマート、サークルK、サンクス、デイリー

※コンビニ以外の支払い場所は、納付書裏面の納付場所をご確認ください。

霧島かわら版

Zoom up Kirishima



地元のもてなしで 元気倍増

坂本龍馬と妻のお龍が日本で最初の新婚旅行に訪れた霧島路を歩く龍馬ハネムーンウォークin霧島が20日と21日の両日開かれました。初日の龍馬夫婦が滞在した硫黄谷

温泉などを通る霧島温泉コースや龍馬が眺めた犬飼滝などを巡る犬飼・中津川コースのほか、2日目の菜の花の中を歩くコース、隼人・天降川コースの4コースが用意され、約4,550人が参加しました。また、コース途中のいたるところで、地元のボランティアの方々によるつけ物やお茶などのおもてなしがあり、参加者は霧島の景色や味を堪能しているようでした。



いつまでも友達 西小分離式

天降川小学校の新設に伴い、国分西小学校の在籍児童810人のうち335人が天降川小学校に転入するため、3月25日に分離式が国分西小学校の体育館でありました。

同小学校に残る植元優花さんは「仲よかった友達と別れるのはさびしいですがみんなのことは忘れません」、天降川小学校に転入する藏蘭明秀君は「西小学校を離れ、天降川小学校に行くのは緊張しますが新しい歴史を作っていきます」とあいさつしました。最後に全員で天降川小学校と国分西小学校の校歌を歌い、元気な歌声が体育館いっぱいに響き渡りました。



創部26年 ソニー初の日本一

国分にあるソニーセミコンダクタ九州の女子ハンドボール部が、第34回日本リーグで北国銀行を25対24の接戦で破って優勝、4月1日に優勝報告のため市役所を

訪れました。

ハンドボール部の創部は1984年。国民体育大会では2005年と2006年に優勝していますが、日本リーグでの優勝は初めてでした。郭惠静監督は「守備力を重視して戦ってきました。今度は追われる立場になります。連覇を期待されているので今後も頑張っていきたいです」と話されました。



火災警報器の 普及を目指す

住宅用火災警報器普及啓発指導員の任用通知書交付式が、4月1日に市消防局でありました。

任命を受けたのは古俵綾乃さん(42)、内村美紀さん(32)、竹松

美穂さん(32)、竹迫真奈美さん(24)の4人。一般家庭の住宅用火災警報器は、平成23年6月1日までに設置するように義務付けられています。今後、普及員は警報器が設置されているかを確認しながら住宅を巡回します。消防局では一日でも早く警報器が設置され、霧島市から焼死者が出ないよう普及啓発活動に取り組み、安心安全なまちづくりに貢献します。

はり・きゅう受診券、温泉保養券を交付します

平成22年度のはり・きゅう受診券、温泉保養券を下記の日程で交付しますので、指定の場所で受領してください。なお、当日都合の悪い方は交付日程最終日以降に長寿・障害福祉課、単人福祉課、各総合支所市民福祉課で交付します。



【対象者】
 ①霧島市に住所を有する70歳以上の方
 ②霧島市に住所を有する身体障害者手帳、療育手帳または精神保健福祉手帳をお持ちの方
 ※昭和15年5月1日までに生まれた方です。昭和15年5月2日から昭和16年4月1日までに生まれた方は、誕生月以降に長寿・障害福祉課、単人福祉課、各総合支所市民福祉課で交付します。

【助成額】
 ●温泉保養券(1冊12枚) Ⅱ入浴1回につき150円(1枚)、1日保養の場合は1回につき900円(6枚) 助成
 ●はり・きゅう受診券(1冊12枚) Ⅱはり・きゅう・あんま・マッサージを受けた場合、1回につき500円(1枚) 助成

●5月2日以降に70歳になられる方(手帳所持者は除く)は、誕生日の属する月から平成23年3月までの月数に相当する枚数を配布します。

【持ちこたえもの】
 ●印鑑 Ⅱ本人のもの(認め印可)。夫婦は同じ印鑑でよい。それ以外は同世帯でも別々の印鑑を持参してください。
 ※代理受領も対象者本人の印鑑を持参してください。
 ●身体障害者手帳、療育手帳または精神保健福祉手帳(70歳以上は不要)
 ◎問い合わせ先 Ⅱ長寿・障害福祉課 長寿・介護グループ ☎(64)0995、単人福祉課、各総合支所市民福祉課

溝辺 ※全自治会対象(最寄りの会場で受領してください)

期日	場 所	時 間
4/22(木)	下有川公民館	8:30~9:00
	玉利自治公民館	9:15~10:15
	崎森地区公民館	10:30~11:00
	竹子集会施設	13:30~14:30
	ふれあい温泉センター	14:40~15:30
4/23(金)	石峯自治公民館	15:45~16:20
4/23(金)	溝辺総合支所市民福祉課(保健福祉グループ)	8:30~16:30

横川 ※全自治会対象(最寄りの会場で受領してください)

期日	場 所	時 間
4/22(木)	紫尾田活性化センター	10:00~10:30
	赤水消防拠点施設	11:00~11:30
	横川総合支所市民福祉課(保健福祉グループ)	13:00~17:00

隼人

期日	場 所	時 間	自治会名	場 所	時 間	自治会名
4/22(木)	埴上公民館	9:00~9:30	加納内上・埴上・里上・小浜団地・小牧	天降川共同利用施設	8:50~9:50	天降川・天降川団地・木之房1~2・京セラ寮・川原団地・木之房団地・泉堂天降川団地
	小浜地区公民館	9:50~10:50	長浜・加納内下・埴下・里下・馬場	日当山地区公民館	10:10~11:40	東林寺・しゅじゅどん・中須東・中須西・東馬場・橋之口・湯之元1~2・東郷団地
	人権啓発センター	11:10~11:30	真孝西1~6	単人姫城地区公民館	13:30~16:00	中城上・中城中・中城下・諏訪・姫城団地・中姫城東・中姫城西・稲成田・平岡団地・大鳥・新七・姫城温泉東・姫城温泉西・姫城温泉南・西瓜川原・新姫城団地・山野東・山野中・山野北
	小田東公民館	13:30~14:30	東前・東後・溝上・中央1			
	小野地区公民館	14:50~15:30	中央2・小田中福良・小田西			
4/23(金)	野久美田公民館	15:50~16:30	野久美田1~2・清水			
4/23(金)	真孝公民館	9:00~11:30	真孝1~17	表木山公民館	8:45~9:00	表木山
	本町公民館	13:30~14:40	本町1~4・松山1~4	迫間公民館	9:15~9:30	迫間
	浜之市ふれあいセンター	15:00~15:40	納屋1~6・浜之市団地	中福良地区公民館	10:15~10:45	餅田上・餅田下・堂地東・堂地西・郡山・中初場・中牟田・坂下
				妙見消防車庫	11:00~11:20	妙見・安楽
	川尻公民館	16:00~16:40	川尻東・川尻西・川尻北	新溝公民館	13:30~14:50	高江・鼻切・高畑・新高畑・新溝・山下・グリーンタウン
4/26(月)	宮内地区公民館	8:50~11:30	大津・宮下・窪町・堀之内・沢馬場1・沢馬場2・大津団地・中道・中道1の東・中道1の西・中道2・野崎・息長・御前馬場東・御前馬場西・内山田団地・第2内山田団地・テクノセンター・雇用促進住宅	日当山春光園	15:10~16:00	春光園・松元・鳥越・牟田・湯田・日当山団地・東郷ニュータウン
4/27(火)	新川公民館	8:30~9:50	新川1~9	単人庁舎単人福祉課	13:00~17:00	田方団地・ひまわり団地・泉宮小田団地・原・見次1~8・駅前1~5・菩提寺・菩提寺東・菩提寺団地・第2菩提寺団地・ドラゴン
	住吉公民館	10:10~11:40	住吉1~18・住吉団地	糸走公民館	9:00~9:20	糸走
	単人塚団地公民館	13:30~14:10	単人塚団地	西光寺公民館	9:40~10:00	西光寺
	宮西公民館	14:30~15:00	宮西・宇都山・神宮台・朝日団地	宇都公民館	10:20~11:20	花山・宇都・湯の里・医療センター・武安
	朝日公民館	15:20~15:40	朝日	下小鹿野公民館	13:30~14:10	上小鹿野・下小鹿野
4/28(水)	上野公民館	16:00~16:20	上野・ファナック寮	松永地区公民館	14:30~16:00	下平・津曲・平熊・三田坪・みゆき苑・ケアハウスみゆき苑・グループホーム隼人

福山

期日	場 所	時 間	自治会名	場 所	時 間	自治会名
4/22(月)	小廻地区公民館	10:30~11:30	小廻	大廻地区公民館	13:30~14:30	上大廻・中大廻・磯脇・磯新堀
4/23(金)	西牧之原地区公民館	9:00~10:00	西牧之原	福山総合支所(市民福祉課)	15:00~17:00	浦町・麓・南園
	東牧之原地区公民館	10:30~11:30	東牧之原・平野	佳例川地区公民館	13:30~14:30	割子田・前川内・池田・柴建
4/26(月)	新原公民館	9:15~10:00	新原	下牧之原地区公民館	15:30~16:30	下牧・前牧・新牧・花建原・福原
	川路原公民館	10:30~11:15	川路原	池之谷公民館	13:30~14:30	池之谷・旭ヶ丘・堀之頭・国師・砂走
4/27(火)	六村公民館	9:00~10:00	内場・辰伴・牧野・牧野中・立元・六村	福地地区公民館	15:15~16:00	福地
	比曾木野地区公民館	10:30~11:30	比曾木野	牧之原支所	13:30~16:30	町内全域

国分

期日	場 所	時 間	自治会名	場 所	時 間	自治会名
4/22(木)	東その山公民館	9:00~10:15	剣之宇都・若戸・道場口・妻屋・止上・重久・重久団地(1~3)・若戸温泉ニュータウン・重久宿舎・若戸ニュータウン・サンヒルズ重久	清水公民館	13:20~14:50	玄龜庵・羽坂・清水本町・新田・安田口・牟田・寺馬場・清水東・豊北・三郷・弟子丸・清水団地・新清水団地・小畑・毛梨野・芦谷・駒松・片平・小畑東・新泉・中台・清水橋・清水台
	春山公民館	10:35~10:50	春山	毛梨野公民館	14:50~15:05	
	重久牧内公民館	11:05~11:20	重久牧内	芦谷公民館	15:20~15:35	
4/23(金)	姫城公民館(国分)	10:40~11:40	阿多石・竹下・平岡・田辺	川原公民館	15:50~16:20	立川・中市・萩之元・河内・上薄木・下薄木・河内第1
	福島地区コミュニティセンター 供用施設	9:00~10:20	福島(1~8)	郡山公民館	15:30~16:30	宇都良・永田・辻・辻松山・台明寺・天神台・グリーンヒル郡田・宮ノ前・ゆうゆうタウン・つづじヶ丘・青葉ニュータウン・久保田・久保田西・夢ヶ丘・山元・青葉南
4/23(金)	上小川公民館	10:40~11:40	前馬場(1~3)・後馬場東・後馬場西・下村東・下村西・神田東・神田西・山下(1~3)・園田・園田団地・宮下団地・迫田(1~2)	児童体育館	13:20~14:50	広瀬(8~10・16~24)・西山下団地・大野原団地(1・2)
				上井公民館	14:40~15:40	一条・垂元・美の前・内門・黒塚・星隈・岩崎・向川原・永迫・上井団地・梅ヶ谷・花建
				広瀬公民館	15:05~16:35	広瀬(1~7・11~15)・須戸川団地
4/26(月)	上之段公民館	9:00~10:00	上之段・木場・深迫・平下・朴木・丸尾・後川内	川内公民館	15:55~16:40	芦原東・芦原西・高日山・上川内東・上川内西・見尾・鎮守尾・川内団地・神崎・下川内上・下川内下
	永山公民館	10:20~10:40	永山	本戸公民館	13:30~14:00	前本戸・後本戸・真谷
	塚脇公民館	11:00~11:30	塚脇	木原公民館	15:00~15:30	上木原・中木原・浮塚・牧内・高松・松ヶ野・黒石
	平山公民館	9:00~9:40	内野々・渡瀬・平山・神子落・野坂・野平・仁田原・長谷・口輪野	黒石公民館	16:15~16:30	
	口輪野公民館	10:20~10:50		松木公民館	13:30~14:30	越倉・松木西・松木元・松木中
4/27(火)	敷根公民館	9:00~10:30	浜馬場・松山・桜校橋団地・西浜馬場・西馬場・赤川・町門・東黒潮・新馬場・大王・島馬場・門倉・阿御前・大田・一心・高橋・脇元・上前・忍・南西上	野口公民館	15:00~15:40	野口東・野口西(1・2)・野口南・野口北・野口団地
	下井公民館	10:20~11:40	東今村・桜校川・西今村・東上新・西上新・東前田・西前田・東下新・西下新・東内の丸・西内の丸・上花園・花園・銅田	野口公民館西集会所	15:55~16:25	
4/28(水)	湊公民館	10:50~11:40	奈敷(1・2)・出口・中福良南・中福良北・新地東・新地西・拜田東・拜田西・羽白	新町公民館	13:20~14:10	新町(1~8)
	総合福祉センター 趣味センター前	10:00~11:30	名波(1~6)・東戸崎団地・宇都・鐘突・東上・愛宕・夕日ヶ丘・中之馬場・東中・東中団地・東馬場・車田・上車田・東下・下中之馬場・唐仁東(1・2)・唐仁中・唐仁西・唐仁団地・まいづる・四方田団地・城山・中車田・名波ハイタウン(1~7)・泉宮名波ハイタウン	向花地区コミュニティセンター	14:30~15:20	向花向江・向花東・向花平田・向花中・向花西・奈良田団地
				府中公民館	15:40~16:30	府中前東・府中前西・府中東・府中中・府中中南・府中朝日・府中昭利
				総合福祉センター 趣味センター前	14:00~16:00	堅馬場・旭通り・中立・下立・東町・仲町・秋葉通り(1・2)・西町・西上・鳥越・御里・西中・国分西馬場・駅前・西下・西下東・道場下・川跡南(1~3)・川跡上・川跡西・川跡東・川跡中・福島団地・サンパーク国分

霧島 ※全自治会対象(最寄りの会場で受領してください)

期日	場 所	時 間
4/22(木)	霧島保健福祉センター	9:30~11:00
	祓谷公民館	13:30~14:30
4/23(金)	市後橋公民館	15:00~16:00
	緑の村	9:30~11:00
4/23(金)	田口地区公民館	13:30~14:30
	多目的集会施設	15:00~16:00
4/26(月)	永水地区公民館	9:30~11:00
	霧島総合支所1階和室	13:00~17:00

牧園

期日	場 所	時 間	自治会名
4/22(木)	三体校区公民館	9:00~11:30	三体1~4区
	万膳校区公民館	13:00~16:30	万膳1~5区
4/23(金)	中津川校区公民館	9:00~11:30	中津川1~8区
	持松校区公民館	13:00~16:30	持松1~4区
4/26(月)	高千穂校区公民館	9:00~11:30	高千穂1~8区
	牧園総合支所市民福祉課(保健福祉グループ)	13:00~16:30	牧園1~10区

◎牧園地区 5月19日(水)～21日(金) 3日間

日付	集合注射会場	時間
5月19日(水)	塩浸公民館	9:00～9:15
	間手原公民館	9:20～9:30
	馬場公民館	9:35～9:45
	城ヶ後公民館	9:50～10:00
	農村活性化センター	10:05～10:20
	川津原(山岡様宅前)	10:25～10:35
	駅前公民館	10:40～10:50
	七又公民館	10:55～11:10
	老人福祉センター	11:15～11:25
	石坂ワタセ前	11:30～11:45
	上石坂バス停(旧道入口)	11:50～12:00
	中福良公民館(※)	13:00～13:30
	鹿屋公民館	13:35～13:50
	上宇都口公民館	13:55～14:00
5月20日(木)	川床温泉前	14:05～14:15
	田方公民館	14:20～14:25
	三体校区公民館(※)	14:30～14:45
	内之野バス停	14:50～15:10
	大霧公民館	15:25～15:30
	福寿温泉前	9:00～9:15
	寺原公民館	9:20～9:35
	関平鉱泉入口駐車場	9:45～9:55
	日鉄鉱倉庫隣 市有地(※)	10:00～10:20
	シルバー人材センター事務所前	10:25～10:30
	高千穂公民館	10:35～11:00
	青葉園入口	11:10～11:40
	奥歯科医院前駐車場付近	11:45～11:55

日付	集合注射会場	時間	
5月20日(木)	大窪集落入口	13:00～13:10	
	万膳4区公民館(※)	13:15～13:30	
	八幡神社前	13:35～13:50	
	万膳地区公民館	13:55～14:05	
	下万膳公民館	14:10～14:15	
	吉原集落掲示板前	14:20～14:25	
	渡瀬公民館	14:30～14:35	
	古屋志橋	14:40～14:45	
	水堀公民館	14:50～14:55	
	浅谷公民館	15:00～15:20	
	有村三叉路	15:25～15:30	
	5月21日(金)	安楽消防詰所駐車場	9:00～9:15
		田中会館前	9:20～9:25
		犬飼バス停	9:35～9:45
中津川校区公民館(※)		9:50～10:05	
中津川保育所前		10:10～10:20	
荒瀬橋		10:25～10:35	
横瀬公民館		10:40～10:55	
馬場バス停		11:00～11:10	
健崎スクールバス停		11:15～11:20	
霧島温泉市場駐車場		11:30～11:35	
栗川公民館		11:40～11:45	
旭ヶ丘住宅入口		11:50～12:00	
母ヶ野公民館		13:00～13:15	
池田農場入口付近		13:25～13:40	
下村公民館	13:45～13:55		
笹之段公民館	14:00～14:10		
持松消防詰所前	14:20～14:25		
真方公民館	14:30～14:40		
塚原交差点付近	14:45～14:55		
大和団地事務所前(※)	15:00～15:10		

◎国分地区 5月25日(火)～28日(金)、6月1日(火)～3日(木) 7日間

日付	集合注射会場	時間
5月25日(火)	台明寺公民館	9:30～9:45
	郡山公民館	9:55～10:20
	宮の前ニュータウン入口	10:30～10:40
	北公園入口	10:50～11:10
	久保田公民館	11:20～11:35
	春山公民館	13:30～13:45
	止上神社前	14:00～14:15
	重久公民館	14:25～14:50
5月26日(水)	東襲山地区公民館	15:00～15:15
	岩戸公民館	15:25～15:40
	剣之宇都公民館	15:50～16:05
	野坂公民館	9:20～9:25
	平山地区公民館	9:35～9:40
	平下ゴミステーション付近(※)	9:50～10:00
	永山・旧岩元商店前	10:10～10:20
	塚脇公民館	10:35～10:45
5月27日(木)	朴木公民館	11:05～11:25
	上之段公民館	13:40～13:50
	木場公民館	14:05～14:15
	後川内公民館	14:35～14:45
	敷根保育園下	15:05～15:25
	毛梨野公民館	9:20～9:30
	芦谷公民館	9:40～9:50
	木原小中学校前	10:10～10:20
	後本戸(桑山昭晴様宅前)	10:40～10:45
	本戸公民館入口	10:55～11:00
	真谷入口三叉路	11:10～11:15
	黒石公民館	11:25～11:30
	薄木三方辻	13:30～13:35
	河内橋前	13:55～14:00
萩の元公民館	14:10～14:20	
川原小学校下神社	14:30～14:50	
永迫ゲートボール場横	15:05～15:30	
上井公民館	15:40～16:05	
南公園入口	16:15～16:30	

日付	集合注射会場	時間	
5月28日(金)	口輪野公会堂	9:30～9:40	
	上川内ゴミ置場付近	9:50～10:00	
	川内公民館	10:05～10:20	
	上川橋南西側	10:30～10:40	
	上小川公民館	10:55～11:20	
	国分南ニュータウン公園	13:30～13:50	
	福島・旧尾籠商店前	14:00～14:20	
	福島地区コミュニティ共用施設	14:30～14:50	
	有下公民館	15:00～15:30	
	四方田団地集会所	15:40～15:55	
6月1日(火)	府中公民館	9:35～9:55	
	野口公民館西集会場	10:05～10:20	
	野口公民館	10:30～10:55	
	松木公民館	11:05～11:35	
	小畑公民館	13:30～13:55	
	姫城公民館	14:10～14:30	
	新町公民館	14:40～15:05	
	向花地区コミュニティセンター	15:15～15:35	
	湊地区コミュニティ広場	9:10～9:35	
	長野神社	9:45～9:55	
6月2日(水)	広瀬公民館	10:10～10:30	
	大穴持神社北側	10:40～11:10	
	児童体育館	11:20～11:45	
	敷根地区集会場	13:30～13:50	
	かのう医院道路向かい	13:55～14:20	
	脇元停留所付近	14:25～14:30	
	花園・迫田オート付近	14:40～14:55	
	下井公民館	15:05～15:35	
	6月3日(木)	名波ハイタウン集会場	9:25～9:50
		Aコープ西側駐車場	10:00～10:30
大隅国分寺跡駐車場(*1)		10:40～11:05	
お祭り広場駐車場出口付近(*2)		11:15～11:35	
三郷公民館		13:30～14:00	
清水公民館		14:10～14:40	
弟子丸公民館		14:50～15:15	
総合体育館第2駐車場	15:25～15:50		

*隼人・福山地区の日程については、広報きりしま3月24日号に掲載されています。

◎霧島地区 5月11日(火)～13日(木) 3日間

日付	集合注射会場	時間
5月11日(火)	北永野田駅前	9:00～9:20
	永野田公民館	9:30～9:40
	市野々公民館	9:50～10:05
	梅之木公民館	10:15～10:30
	牧神公民館	10:40～10:55
	笹之段公民館上	11:05～11:15
	入水公民館上	11:25～11:45
	上春山(伊瀬地様宅前)	13:15～13:30
	豊後迫公民館	13:40～13:55
	向田公民館	14:05～14:25
5月12日(水)	川北公民館	14:35～15:00
	遠見松公民館	9:15～9:40
	野上公民館	9:50～10:10
	新梅北公民館	10:20～10:40
高千穂(松元政幸様宅前)	10:50～11:05	

日付	集合注射会場	時間
5月12日(水)	栢田公民館	11:15～11:40
	ヴァンペール霧島前	13:15～13:30
	永池(竹ノ内様宅手前)	13:40～13:55
	東多羅公民館	14:05～14:20
	観光案内所	14:30～14:50
5月13日(木)	市後柄公民館	9:30～9:50
	狭名田公民館	10:00～10:10
	堀之内公民館	10:20～10:35
	田口地域公民館	10:45～11:05
	霧島保健福祉センター(※)	11:15～11:40
	大窪公民館下	13:15～13:30
	霧島公民館(旧中央公民館)	13:40～14:00
	湯之宮(洗田様宅前駐車場)	14:10～14:30
霧島総合支所	14:40～15:00	

◎横川地区 5月13日(木)～14日(金) 2日間

日付	集合注射会場	時間
5月13日(木)	みどり団地	9:00～9:20
	下深川公民館	9:30～9:45
	馬渡公民館	9:50～10:10
	二年礼公民館	10:20～10:40
	床波公民館	10:50～11:00
	岡村公民館	11:10～11:20
	横川公民館(旧川原住宅跡地駐車場)	11:30～11:50
	上植村公民館	13:05～13:15
	下植村公民館	13:20～13:30
	向植村公民館	13:40～13:50
	黒島原公民館	14:00～13:10
	旧赤水公民館	14:20～14:30
	赤水消防拠点施設	14:35～14:45
	小原公民館	14:55～15:05
保健センター前(横川総合支所裏駐車場)	15:15～15:45	

日付	集合注射会場	時間
5月14日(金)	山ノ口公民館	9:00～9:20
	谷ノ口住宅下	9:30～9:40
	川北公民館	9:50～10:00
	上小脇公民館	10:10～10:20
	山ヶ野公民館	10:30～10:40
	十三谷公民館	10:50～11:00
	木浦公民館	11:10～11:20
	古城消防拠点施設	11:30～11:55
	正牟田公民館	13:10～13:40
	横伏敷消防拠点施設	13:50～14:05
	柿木公民館	14:10～14:20
	紫尾田公民館	14:25～14:45
	崎山公民館	14:55～15:05
	二石田公民館	15:15～15:35
大隅横川駅	15:45～16:00	

◎溝辺地区 5月18日(火)～20日(木) 3日間

日付	集合注射会場	時間
5月18日(火)	竹山公民館	9:30～9:45
	下有川公民館	10:00～10:30
	溝辺総合支所駐車場	10:40～11:05
	ふれあい温泉センター	11:15～11:45
	祝儀園公民館	13:15～13:30
	竹子集会センター	13:40～14:10
	宮脇公民館	14:20～14:35
	宮川内公民館	14:45～14:55
5月19日(水)	野坂入口三文字	15:00～15:10
	丹生附公民館	9:40～9:55
	宮久自治公民館	10:15～10:30
5月20日(木)	桑迫(堀之内榮次様宅前)	10:40～10:55
	三縄自治公民館	11:10～11:30

日付	集合注射会場	時間
5月19日(水)	陵北自治公民館	13:15～13:35
	横頭公民館	13:50～14:05
	橋ノ口(岩元春美様宅前)	14:15～14:30
	北原公民館	14:40～14:55
5月20日(木)	石峯自治公民館	9:15～9:45
	麓原自治公民館	9:55～10:15
	玉利自治公民館	10:30～10:55
	論地自治公民館	11:10～11:40
	久保山団地	13:25～13:40
	崎森地区公民館	13:50～14:10
	脇公民館	14:20～14:40
上桑ノ丸公民館	14:50～15:05	

犬の登録と狂犬病予防注射のお知らせ

平成22年度狂犬病予防注射の集合注射を実施しますので、手数料とはがきを持参の上、原則として居住される地区の集合注射会場までお越しください。 **※雨天決行**

【注射手数料】3,000円 ※ただし、新規登録をされる場合は別途3,000円が必要です。

◎問い合わせ先＝環境衛生課 ☎(64) 0950、各総合支所市民福祉課

「※」表示のある会場は、本年度から場所の変更をしている会場です。(※1)中央地区集会所がなくなったため、会場名を変更しましたが、場所の変更はありません。(※2)市民会館駐車場が混雑するようになり危険であるため、市役所南側のお祭り広場駐車場へ変更しました。



お知らせ

霧島市の組織が
変わりました

市では4月1日からより簡素で効率的な組織の構築を図るため組織改正を行いました。

- **総務部**
秘書課と広報広聴課を統合し「秘書広報課」に、管財課と財政課を統合し「財務課」としました。

● **企画部**

- 企画政策課にあった「おじゃんせ霧島移住定住推進室」を共生協働推進課に変更しました。

● **生活環境部**

- 生活環境政策課を環境衛生課に統合しました。

● **保健福祉部**

- 健康・生きがいづくりを推進するために、健康増進課に「健康づくり推進室」を設置しました。

● **農林水産部**

- 平成23年11月に本市で開催される「全国お茶まつり大会」に備え、農政畜産課に「全国お茶まつり対策室」を設置しました。

を設置しました。

● **商工観光部**

- 商工観光政策課と企業振興課を統合して「商工振興課」とし、総合的な企業支援を行う「企業振興室」を設置しました。

このほかグループの整理・統合を行い、市の組織は13部局5総合支所90課227グループなどになりました。

- ◎ **問い合わせ先** 行政改革推進課 ☎(64) 0952

● **家屋の全棟調査を実施中**

市内にあるすべての家屋について増改築や未調査による課税もれ、取り壊しなどの家屋を調査する「全棟調査」を実施しています。

- 調査方法 市が委託した調査員（腕章・身分証明書着用）が一次調査で外観調査をし、課税されていない家屋が確認された場合、二次調査で家屋の面積や建築年などを調査します。
- **準人地区** 二次調査 4月～5月
- **国分地区** 二次調査 4月～9月

※ほかの地区の日程や詳細については全戸配布チラシなどでお知らせします。

◎ **問い合わせ先** 税務課 固定資産税グループ ☎(45) 5111

● **土地・家屋価格などの縦覧**

土地や家屋の評価が適正かどうか、ほかの土地や家屋と比較できる帳簿が縦覧できます。

- 縦覧期間 4月1日(木)～5月31日(月)
- 縦覧できる方 固定資産税の納税者・納税者の代理人

◎ **問い合わせ先** 税務課 固定資産税グループ ☎(45) 5111

4月から

● **国民健康保険税の
新軽減制度がスタート**

平成21年3月31日以降に離職し、ハローワークで失業等給付の手続きをされた場合は、前年中の給与所得を3割として算定し、保険税が軽減される場合があります。

● 対象者 ①雇用保険の特定受給資格者 ②雇用保険の特定理由離職者

● **軽減対象期間** 離職の翌日から翌年度末までの国民健康保険加入期間

- 申請に必要なもの 雇用保険受給資格者証、印鑑
- **申請・問い合わせ先** 税務課 市民税グループ ☎(64) 0884、各総合支所地域振興課（準人庁舎は除く）

● **県総合防災訓練**

県が毎年実施している総合防災訓練が霧島市で行われます。今回は新燃岳の火山性地震および爆発的噴火に伴う火砕流・噴石・豪雨による大規模な山崩れ、がけ崩れなどを想定した訓練で、自衛隊・警察・消防団などの防災機関、高千穂地区自主防災組織、要援護者施設などが参加します。

- 日時 5月20日(木) 午前9時～午後1時
- 場所 霧島高原国民保養地 および周辺地域
- 内容 へりコプターによる救出救助訓練、登山遭難者救助訓練など

※地震体験車や降雨体験車による災害体験コーナーもあります。

◎ **問い合わせ先** 安心安全課 ☎(64) 0997

● **林野火災に注意**

例年、林野火災が多発する時期です。ご注意ください。枯れ草などのある火災の起こりやすい場所では、たき火をしない

- たき火などの場所を離れるときは完全に消火する
- 強風時・乾燥時にはたき火入れをしない
- 火入れの際は必ず許可をとる
- たばこの火は必ず消し、吸殻は投げ捨てない
- 火遊びをしない

◎ **問い合わせ先** 林務水産課 林務グループ ☎(64) 0938

● **緊急通報装置整備事業をご存知ですか**

緊急通報装置のボタンを押すことで24時間体制のコールセンターが救急などの適切な対応や日常生活相談、安否確認

認を行い、利用者が安心して暮らせるよう支援します。

- 対象者 市内在住のおおむね65歳以上の一人暮らし高齢者世帯などで、近隣に親族がない場合など装置設置が必要と思われる世帯（心身状況を踏まえ、地域ケア会議の意見をもとに設置します）
- 月額利用料 500～1700円（所得に応じ設定）

- ◎ **申込・問い合わせ先** 長寿・障害福祉課 長寿・介護グループ ☎(64) 0995、準人福祉課、各総合支所市民福祉課

● **運転免許証
自主返納メ리트制度**

多発する高齢者の交通事故防止と公共交通の利用促進を図るため、運転免許証を返納した方に「かごしま共通乗車カード」を無償交付する制度が4月1日から始まりました。

- 対象者 市内在住の65歳以上の方で、4月1日以降、警察に運転免許の取消し申請をされた方（警察署発行の運転免許自主返納カード

所持が前提です）

● **内容** 1万4500円分

- 有効期間 鹿児島交通、大隅交通、いわさきバス、南国交通、鹿児島市交通局、JR九州バス、霧島市ふれあいバスの各運行区間の路線バスおよび路線電車
- 申請方法 霧島、横川署発行の運転免許自主返納カードと印鑑を持参の上、国分庁舎市民課または横川総合支所市民福祉課に申請してください。

- ◎ **問い合わせ先** 安心安全課 交通防犯グループ ☎(64) 0997、霧島警察署 ☎(47) 2110、横川警察署 ☎(72) 0110

● **無事故・無違反180日
コンテストが終了**

平成18年度から実施しました「霧島市無事故・無違反180日コンテスト」は、昨年度で終了しました。今年度からは県の自動車安全運転センターなどが主催する「セーフティー・チャレンジ180」への参加を呼びかけますので、

引き続きご参加ください。

◎ **問い合わせ先** 安心安全課 交通防犯グループ ☎(64) 0997

● **まちづくり交付金事業
(国分中央地区)
中間評価を公表します**

まちづくり交付金事業を活用し、これまで国分中央歩道橋、向花清水線、国分駅自転車駐車場などの事業を実施してきました。これらの事業について中間評価を行ったので、その結果を公表します。

- 縦覧期間 4月15日(木)～28日(水)
- ◎ **縦覧場所・問い合わせ先** 都市整備課 ☎(64) 0908

● **架空請求にだまされずに
架空請求にだまされずに**

昨年末からはがきなどによる架空請求の相談が増えていきます。文書には「記載期日に出庭」「動産物、不動産物及び給料の差押え」「勤務先へ連絡」など不安をおおるような文句が書いてあります。何らかの名簿を入手した事業者が手当たり次第に送ったものと思われまます。

対策としては、そのまま放置しておきましよう。問い合わせ先には絶対に連絡しないことです。相手側にこちらの電話番号、住所、氏名、生年月日などの情報を教えてしまった結果、悪用され脅されたり、繰り返し同様の請求を受けたりする場合があります。

- ◎ **問い合わせ先** 霧島市消費生活センター（商工振興課内） ☎(64) 0964

● **スポーツ安全保険に
加入しましょう**

保険に加入し、安心してスポーツなどを楽しまししょう。

- 受付期間 平成23年3月30日まで
- 保険期間 4月1日～平成23年3月31日（4月1日以降に申し込んだ場合は手続日の翌日から）
- 対象者 スポーツ活動・文化活動・ボランティア活動・地域活動を行う5人以上の社会教育団体
- 申込方法 加入依頼書に記入し指定銀行へ振り込む
- ◎ **問い合わせ先** 保健体育課 ☎(42) 1117

● **霧島薪狂言**

大蔵流狂言師「茂山千五郎」一門の舞台

- 日時 5月8日(土) 午後6時から
- 場所 霧島神宮（雨天時は霧島市民会館）
- 入場料 3500円（前売り3000円）
- ◎ **問い合わせ先** 霧島神宮 ☎(57) 0001

● **募集**

● **火山灰の研究に関する講演会**

火山灰研究を行う国際学会の研究集会・野外集会（アクティブテフラ九州2010）の霧島市開催に先駆けて、火山灰と自然や人類との関わりなどを内容とする講演会を開催します。どなたでも参加できます。（入場無料）

- 日時 5月9日(日) 午後1時～3時
- 場所 国分シビックセンター12階多目的ホール
- 講演①（同時通訳あり）
講師 日ビットロー

(ニュージールランド)ワイカト大学教授)
 ・演題Ⅱ『過去とのつながりーニュージールランドの古ボリネシア人移住の年代を火山灰と考古の痕跡から考える』

●講演②
 ・講師Ⅱ町田 洋 (東京都立大学名誉教授)
 ・演題Ⅱ『どこまでも続く「シラス」ーシラスを噴出した巨大噴火の灰雲は北東アジアを包み込んだ』

●申込・問い合わせ先Ⅱ企画政策課霧島ジオパーク推進室 ☎(64)0936、FAX(47)2522、〒899-4394、国分中央三丁目45-1

第66回市長とランチで語イもんそ会

一日移動市長室の実施にあわせ、霧島地区で活動されているグループを2グループ募集します。1グループ6人以上です。
 ・日時Ⅱ5月17日(月)正午～

●応募締切Ⅱ5月7日(金)
 ◎申込・問い合わせ先Ⅱ霧島市国際交流協会事務局(企画政策課国際交流グループ) ☎(64)0914

第15回二ハオ・ランチ

国際交流員(中国、アメリカ)と昼食を取りながら異文化交流をしませんか。
 ・日時Ⅱ5月14日(金)午前11時30分～午後1時
 ・場所Ⅱ国分公民館調理講義室
 ・定員Ⅱ5人(申込多数の場合は抽選)
 ・参加費Ⅱ500円程度(弁当代)
 ・申込締切Ⅱ5月6日(木)
 ◎申込・問い合わせ先Ⅱ企画政策課国際交流グループ ☎(64)0914

霧島市出前講座

市職員などが地域に向き、市民の皆さんに市政への理解を深めていただくための講座です。今回3講座を入れ替え、60講座そろえています。
 ・対象Ⅱ市内に在住または通勤通学している10人以上の

午後1時
 ・場所Ⅱ霧島総合支所会議室
 ・食事代Ⅱ自己負担600円
 ・申込期限Ⅱ5月6日(木)
 ※平成22年度から会の内容を要約し公開します。
 ◎申込・問い合わせ先Ⅱ秘書広報課広報広聴グループ ☎(64)0955

霧島市市民活動促進委員会 委員募集

委員の任期満了により、市民活動支援事業の選考審査のほか、市民活動の促進に関し、必要事項を審議していただく方を募集します。
 ・募集人員Ⅱ2人
 ・応募資格Ⅱ市内在住の18歳以上の方
 ・任期Ⅱ6月から2年間
 ・応募方法Ⅱ氏名、住所、年齢、性別、電話番号を明記した書類(任意様式)と「市民と行政との協働によるまちづくり」をテーマとした作文(任意様式800字以内)を直接持参するか、郵送、ファックス、メールで応募してください。
 ・応募期限Ⅱ5月17日(月)

グループ・団体
 ・日時・場所Ⅱ平日・休日を問わず午前9時～午後9時の間で2時間以内(12月29日～1月3日を除く)開催場所は市内に限る。
 ・講師料Ⅱ無料
 ・追加講座名Ⅱ「超高齢社会講座」「プレ社会人の消費生活講座」「KYT(危険予知トレーニング)講座」
 ・申込方法Ⅱ秘書広報課、各総合支所などにある講座一覧を確認の上、申込用紙を提出してください。(ホームページにも掲載あり)
 ◎申込・問い合わせ先Ⅱ秘書広報課広報広聴グループ ☎(64)0955

花いっぱいコンクール 参加募集

花いっぱい運動の拡大と定着を図るため実施します。
 ・部門Ⅱ学校(小・中学校、高校)、一般(地区自治公民館、自治会、老人クラブ、子ども会、通里会、事業所など)、家庭(一般家庭)
 ・審査対象Ⅱ春から秋の花づくり状況、花づくりを通して

◎応募・問い合わせ先Ⅱ共生協働推進課 ☎(64)0988、FAX(47)2522、メール kyodo@city-kirishima.jp

市民活動を応援します (市民活動支援事業)

市では共生・協働のまちづくりを進めるため、市民グループが行う公益的な活動で自ら企画・提案し実施する事業を募集し、その経費の一部を補助しています。
 ・応募できる団体Ⅱボランティア団体、NPO法人などの市民グループ
 ・対象事業Ⅱ公益的サービスを提供する活動(地域の課題解決に向けた取り組み)
 ・補助内容Ⅱ対象経費の3分の2以内で50万円を限度(継続事業の場合は補助率が異なります)
 ・審査方法Ⅱ書類審査、プレゼンテーション審査
 ・応募方法Ⅱ5月17日(月)まで応募書類を郵送か持参
 ※詳細は募集要項(市のホームページ・各総合支所などに設置)をご覧ください。
 ◎応募・問い合わせ先Ⅱ共生

てのまち・地域・人づくりの状況
 ・申込期限Ⅱ5月28日(金)
 ※申込用紙は事務局にありませす。
 ◎申込・問い合わせ先Ⅱ道義高揚・豊かな心推進協議会事務局(総務課市民運動推進室) ☎(64)0915

花の苗を配布します

市道や公園などを花いっぱいにするため配布します。
 ・対象団体Ⅱ地区自治公民館、学校、老人クラブ、子ども会、通里会、企業、そのほか地域活動を行う団体
 ・申込期限Ⅱ5月10日(月)
 ※期日厳守、申込書は事務局にあります。
 ◎申込・問い合わせ先Ⅱ道義高揚・豊かな心推進協議会事務局(総務課市民運動推進室) ☎(64)0915

市営住宅の入居者募集

国分・隼人地区の市営住宅の入居者を募集します。
 ・申込書の配布・受付期間Ⅱ4月19日(月)～30日(金)
 ※申し込みにあたっては所得

霧島市青少年海外派遣事業 参加者募集

事業名	①青少年ホームステイ体験事業	②霧島市国際交流協会派遣事業	③鹿児島県国際協力体験事業
目的	日本を離れ、異言語下の国の家庭で生活をしながら、自己を見つめ、異なる文化を考え、国際感覚を持った青少年の育成	学校交流を通して、人や異文化に直接触れることで、グローバルな視野や感覚を身に付け、国際性豊かな青少年の育成	開発途上国を訪問し、青年海外協力隊の活動の見学や現地の中高校生と交流を通して、国際性豊かな青少年を育成
派遣地	アメリカ合衆国	マレーシア(マラッカ州)	インドネシア
派遣期間	7月下旬から1か月間	7月30日～8月6日の8日間(期日変更あり)	8月1日～8日の8日間(期日変更あり)
研修内容	・平日は英語の授業 ・アメリカの観光地などでの研修 ・週末はホストファミリーと過ごす	・現地の学校および学生との交流 ・マラッカやクアラランブールの文化・習慣・歴史について学ぶ	・青年海外協力隊員の活動視察 ・現地の中高生との交流 ・JICA事務所訪問
募集人員	中・高校生12人	中・高校生10人	中・高校生2人
経費	約500,000円(半額程度を協会が負担)	約160,000円(半額程度を協会が負担)	約150,000円(半額程度を協会が負担)

・対象者Ⅱ市内在住の中・高校生で、国際交流に関心がある、心身健康で団体行動のとれる方。事業に関する

事前事後の研修などにすべて参加できる方
 ・応募方法Ⅱ派遣申込書を学校を通じて提出してください。
 ・応募締切Ⅱ5月7日(金)
 ◎問い合わせ先Ⅱ霧島市国際交流協会事務局(企画政策課内) ☎(64)0914

中国上海市嘉定区との交流の旅参加者募集

フジの花を縁に交流のある中国上海市嘉定区との交流の旅を計画しました。嘉定区人民政府などを訪問します。
 ・対象者Ⅱ市内在住または勤務し国際交流に関心があり、心身健康で団体行動のとれる方。事業に関する事前事後の研修などにすべて参加できる方
 ・期間Ⅱ7月7日(水)～10日(土)
 ・募集人数Ⅱ25人程度
 ・費用Ⅱ約9万5000円
 ※鹿児島空港国際定期路線線利用促進モデル助成制度を活用する予定。パスポート取得料、海外旅行保険などは別途自己負担

「ファミリー・サポート・センター」会員募集

育児の援助をしてほしい方(依頼会員)と、援助をした方(提供会員)を結び、その援助活動を有償のボランティアで行う会員組織です。
 ・依頼会員Ⅱ市内に居住または勤務する方で、生後3か月以上から小学校までのお子さんをお持ちの方
 ・提供会員Ⅱ市内に居住する20歳以上の心身ともに健康な方で、自宅で子どもを預かることができる方(資格

パソコン講座

201/60歳から始めるパソコン講座
 5月18日(火)～19日(水)
 ・時間Ⅱ午前9時30分～午後3時30分
 ・会場Ⅱメディアセンター
 ・定員Ⅱ20人(市民対象)
 ・受講料Ⅱ1000円
 ・申込方法Ⅱ往復はがきに講座番号、講座名、住所、氏名、年齢、電話番号を記入してください。(往信面の右側には何も記入しない)
 ・申込締切Ⅱ5月6日(木)
 ・受講決定Ⅱはがきで通知(定員超過の場合は抽選)
 ◎申込・問い合わせ先Ⅱメ

K irishima Information

デリアセンター ☎(64)0919、〒899-4394
 国分中央三丁目45-1

パソコン講座

講座名	期間
① 初めてのパソコン(1)	5月10日～20日(月～木)
② 初級者のワード(1)	6月7日～16日(月～水)
③ 初級者のエクセル(1)	6月28日～7月7日(月～水)

●時間 午後6時30分～8時30分
 ●対象 ①はパソコンが初めての方、それ以外はマウス・キーボードの操作ができる方
 ●受講料 7000円(テキスト代込み)
 ●申込・問い合わせ先 県人材育成センター ☎(47)3090

上床運動公園講座生募集

●卓球講座
 ●日時 毎週水曜日、午後7時30分～9時30分
 ●受講料 2000円

●硬式テニス講座
 ●日時 毎週土曜日、午後7時～9時
 ●受講料 2500円
 ●共通事項
 ●期間 5月～7月(10回)
 ●対象 定員 成人男女(市内外問わず)・各25人
 ●申込方法 往復はがきに講座名、住所、氏名、電話番号を記入し郵送してください。(往信面の右側には何も記入しない)
 ●申込締切 5月10日(月)当日消印有効
 ●受講決定 是がきで通知(定員超過の場合は抽選)
 ●申込・問い合わせ先 上床運動公園 ☎(58)2451、〒899-6404、溝辺町麓3391

サン・あもり自主講座

●布わらじ作り講座
 ●日時 5月25日(火)午前9時30分～午後4時
 ●定員 20人
 ●受講料 2500円
 ●申込 直接窓口または電話にて申し込みください。
 ●申込期間 開講日まで(も)

弓道教室受講生募集

●期間 初心者コース 5月22日～7月24日(毎週土曜) 午前10時～12時
 ●場所 ①国分弓道場 ②隼人弓道場
 ●受講料 4100円
 ●対象 市内在住の一般成人各20人(定員になり次第締め切ります)
 ●申込期限 5月15日(土)
 ●申込・問い合わせ先 ①国分弓道場(上原) ☎(45)1209、②隼人弓道場(横江) ☎(42)5678

相談

女性のための無料相談

悩みや問題を女性の相談員があなたとともに考え、問題解決へ向かうお手伝いをします。秘密は堅く守られます。
 ●期日/時間/場所
 ●5月8日(土) 午後0時30分～5時/霧島市働く婦人の家・要予約

発達相談

●対象者 発達障がい者(児)やその疑いのある者(児)またはその保護者
 ●期日 4月21日・28日、5月12日・19日・26日、6月2日・9日・16日・23日・30日(毎週水曜日、祝日を除く)
 ●時間 午後1時30分～3時30分

人権相談

相談は無料(予約不要)
 ●相談日/場所
 ●5月20日(木) 国分総合福祉センター
 ●相談時間 いずれも午前10時～午後3時
 ●担当者 霧島人権擁護委員
 ●問い合わせ先 霧島地方 法務局霧島支局 ☎(45)0064

定例・巡回行政相談

国の行政機関などに対する苦情、要望および相談ごとを聴き、その解決や実現を図ります。(相談無料・秘密厳守)

●場所 福祉事務所相談室
 ●申込・問い合わせ先 長寿障害福祉課障害福祉グループ ☎(64)0995

期日	時間	場所	連絡先
5月10日(月)	9:00～12:00	牧園老人福祉センター	牧園総合支所地域振興課 (76)1111
5月17日(月)	10:00～12:00	隼人庁舎直室	隼人地域振興課 (42)1111
	13:00～15:00	溝辺総合支所相談室	溝辺総合支所地域振興課 (59)3111
5月18日(火)	9:00～11:00	福山公民館分館	福山総合支所地域振興課 (55)2111
	13:00～15:00	福山公民館	
5月19日(水)	13:00～16:00	高千穂地区公民館	牧園総合支所地域振興課 (76)1111
	10:00～12:00	国分公民館中研修室(国分ジビックセンター内)	秘書広報課 (64)0955
5月20日(木)	13:00～15:00	霧島総合支所1階和室	霧島総合支所地域振興課 (57)1111
	13:00～16:00	持松地区公民館	牧園総合支所地域振興課 (76)1111
	13:00～15:00	溝辺総合支所相談室	溝辺総合支所地域振興課 (59)3111

◎問い合わせ先 秘書広報課 ☎(64)0955

人の風景 THE SCENE 霧島に生きる



前之園友美さん
 昭和56年生まれ28歳、指宿市出身。短大卒業後、鹿児島空港ビルディング株式会社入社。昨年発行されたフリーマガジン「ソラマガ」の編集スタッフのリーダーを務める。



空港館内を回り、新しい商品が出ていないかチェックする前之園さんと「ソラマガ」編集スタッフの山下真奈実さん(写真左)、春山真美さん(写真中央)

昨年10月、鹿児島空港の買い物、グルメ情報などを掲載したフリーマガジン「ソラマガ」が創刊されました。3か月に一度、毎回3万部が発行され、県内の空港やホテル、観光施設などに置かれています。人気のスイーツや空港限定商品のほか、鹿児島県の観光マップやイベント情報などが紹介され、空港利用者から好評を得ています。
 ソラマガを編集しているのは、鹿児島空港ビルディング株式会社の女性スタッフ5人。女性の視点で空港の魅力を紹介したいと、各部署から選ばれました。そのリーダーを務めているのが前之園友美さんです。空港で働きたいと7年前に入社。そんな前之園さんにとって

ソラマガは発見の連続でした。「ソラマガの編集に携わり、お客さまのプラスになるような情報誌を作成しようと思いました。すると、以前にも増してお客さま目線を意識するようになり、今まで見落としていた空港の魅力にたくさん気付かされました。今一番の楽しみは、空港に行きたい、買いたい、食べたいと思えるような特集を考え、商品探しすることです」
 お客さまにソラマガを活用していただきたい。そのことを一番に考え編集に励む前之園さん。その思いはお客さまにも伝わり、創刊号を発行した際には1000通を超える読者アンケートの返信がありました。それでも前之園

さんは更なる発展を考えていました。「飛行機を利用される方だけでなく、地元の方にも空港に来ていただきたいと思っています。空港限定の商品やグルメ、ギャラリーや展望デッキなど空港だからこそ味わえるものがたくさんあります。そのことを紹介し、観光客はもちろん、地元霧島の方にも空港を身近に感じてもらうような、そんな雑誌にしていきたいです」
 空港をよく知るスタッフが、お客さま目線で作ったソラマガは、空港と地元霧島の距離を近づける情報誌として期待されています。
 ぜひ皆さんも、ソラマガの旅に出かけてみませんか。

„Sora Maga“

<http://www.koj-ab.co.jp/>

鹿児島空港のフリーマガジン「ソラマガ」。3万部を発行し、県内の空港やホテル、観光施設などに置いてあり、市内ではホテルや溝辺町物産館、秘書広報課などにある。創刊号では空港で買えるオススメのお土産、第2号では空港限定商品などが掲載。そのほかにも霧島や鹿児島県内のマップなどが紹介されている。次号は5月発行、CAいち押しのお土産や「おすすすめ空弁」などを紹介予定。鹿児島空港のホームページにも掲載されている。

各地区保健センター
開館の変更について

平成22年4月から各地区の保健センターは、健診日や相談日のみ開館することになりました。

各種相談・予防接種予診票発行などについては、各総合支所市民福祉課の嘱託保健師などが対応します。相談日を地区ごとに設けましたので、それぞれの総合支所相談日を

各総合支所相談日

- (金) 溝辺総合支所市民福祉課
(月) 福山総合支所市民福祉課
(火) 霧島保健福祉センター
(水) 牧園保健センター
(木) 横川保健センター

予診票発行などでお急ぎの場合は、健康増進課もしくはすこやか保健センター(隼人)であれば即日発行が可能です。平日の保健師への相談・問い合わせはすこやか保健セン

ターへご連絡ください。
問い合わせ先(45)5111
(内線5181・5182・5183)
健康増進課(内線2161・2162)

日曜・祝日在宅医担当表

Table with columns: 月日, 曜日, 地区, 病院名, 診療科目, 電話. Lists medical services and contact numbers for various locations on Sundays and holidays.

○原則として往診はいたしません。
○都合により変更になる場合がありますので、ご連絡のうえ受診してください。
○内科・外科系の担当時間は午前9時から午後5時までです。
○眼科系の担当時間は午前9時から午後1時までです。

日曜・祝日薬局日程表

Table with columns: 月日, 曜日, 地区, 薬局名, 電話. Lists pharmacy services and contact numbers for various locations on Sundays and holidays.

始良郡薬剤師会 ☎(64)2239 / FAX(43)3299

個別予防接種委託医療機関について

予防接種を受ける際は、霧島市発行の予診票と母子健康手帳が必要です。
・接種希望者は、事前に電話などで確認・予約をしてから接種を受けてください。
(母子健康手帳がないと予接種は受けられません。)

予診票のない方はすこやか保健センターまたは各総合支所相談日に再発行しますので母子健康手帳を持参してください。
・同伴者が父母以外の時は、祖父母であっても委任状が必要です。
・日本脳炎予防接種は接種方針が決定し次第、対象者に通知します。

ポリオ経口ワクチン投与について

・通知対象者Ⅱ(春期分)平成21年1月1日～平成21年12月31日生まれ、(秋期分)平成21年7月1日～平成22年6月30日生まれ
(右記対象者より、以前に出生された7歳6か月未満の方は接種可能)

・持つてくるものⅡ霧島市発行の予診票と母子健康手帳
※予診票をお持ちでない方には予診票を再発行します。
接種会場に予備の予診票を準備しています。
・予防接種の同伴者が父母以外の場合は、祖父母であっても委任状が必要です。
・任意接種者Ⅱ昭和50年～52年生まれで、ポリオ投与を

受ける幼児・乳幼児と同居しているか接触する機会が多い希望者も接種が可能です。
(任意接種のため接種料2000円と印鑑が必要です。
妊娠中の方は対象外です。お子さんが受けられる場合、お子さんと同じ日に投与を受けてください)

問い合わせ先Ⅱ健康増進課
☎(64)0905

個別予防接種委託医療機関一覧表 (50音順)

Table with columns: 地区, 医療機関名, 電話番号, BCG, 三種混合, MR, 二種混合(小6), 日本脳炎. Lists medical institutions and their services across different regions.

ポリオ経口ワクチン日程表

Table with columns: 地区, 実施場所, 受付時間, 実施日(春期分, 秋期分). Shows vaccination schedules for different areas.

健康カレンダーの修正とお詫びについて

3月下旬に配布しました健康カレンダー案内図に間違いがありましたので、次のとおり訂正してお詫びします。
●案内図修正箇所
「隼人地区」隼人総合支所→隼人庁舎 「横川地区」Aコープ→なりざわ
「霧島地区」運動公園→霧島運動場 「福山地区」JA給油所→JF給油所

お知らせ

平成22年度脳ドック募集

・対象 40歳以上74歳以下の国民健康保険の被保険者（国民健康保険税の完納者）、75歳（一定の障害がある）と認定された方は65歳）以上の後期高齢者医療保険の被保険者（後期高齢者医療保険料の完納者）
 ※人間ドック、特定健診、長寿健診と重複して受けることはできません。



◎国分
 (出生児) (届出者) (自治会)
 柏田 大樹 隆志 東馬場
 河本 拓斗 雄次 川跡南第3
 藏元 亜愛花 隆史 重久団地2
 楠田 泰士 瑞貴 東上新
 福島 直也 検校橋団地
 榮倉 茉央 崇 広瀬10
 貴島 星空 麻美 玄亀庵
 今村 美優 健太郎 向花西
 沖園 琴子 武史 府中前西
 渡邊 魁星 圭章 広瀬16

岩城 昌弥 和哉 重久
 堀 七星 顕吾 上車田
 友成 彩心 益久 東下
 有村 駿矢 勇哉 川跡西
 長崎 結愛 誠 弟子丸
 堀口 結希奈 公三郎 小畑
 田口 岳 友徳 福島1
 湊 結衣 大慶 中立
 牧 重伸 秀行 永田
 岡元 愛斗 千尋 福島団地
 増田 颯 孝雄 片平
 春花 優夢 和樹 野口西第二
 岩崎 善之 善輝 青葉ニュータウン
 今村 樺音 真人 広瀬16
 佐土原 貫 剛 名波6

中村 七太郎 征男 下中之馬場
 亀井 隼生 隆典 広瀬16
 末吉 虹恋 陽一 川跡西
 田之脇 勇佑 亮太 広瀬18
 川口 悠太 義久 三郷
 森重 瑠五 建吾 園田
 神宮司 悠翔 健一 福島3
 飛松 快齊 竜一 下立
 久保 弧虎 司 野口西第二
 澤崎 鴻 公彦 神子落
 有馬 紗菜 真樹 名渡ハイタウン第6
 佐多 花世 明史 豊北
 谷口 文駿 幸治 上車田
 川畑 遼真 恵太 駅前
 平田 蓮翔 裕貴 春山

◎溝辺町
 川畑 佑也 幸志郎 第2陵南団地1号棟
 北村 宗介 示 十文字団地2号棟
 ◎横川町
 中村 真也 祐一 上新ハイツ
 竹山 稜 辰徳 野坂
 ◎牧園町
 東 茉那羽 尚吾 牧園6区
 南 夢翔 順公 中津川6区
 榎 悠翔 裕太郎 高千穂7区
 ◎霧島
 中村 琉之秦 夢託 柙田
 富田 さくら 淳也 向田
 迫田 結風 亨 湯之宮

◎福山町
 園田 光来 忠文 新川7
 有馬 奏音 直人 東郷ニュータウン
 上原 智也 美由紀 稲成田
 松枝 悠人 健一 小浜団地
 屋所 奏良 克也 真孝15
 本田 想 裕一 埴下
 浦 悠生 博司 駅前1
 古川 優衣 靖 菩提寺東
 布谷 陸 航 宮下
 佐々木 彩菜 孝志 小田西
 寢占 瑠愛 博一 新川6
 有元 滢碧琉 勇樹 平熊
 坂元 光希 豊 新川8
 吉元 宥結 浩 新川9
 池田 菜和 明彦 湯之元1
 福山 千温 貴久 駅前4
 今吉 唯い 知恵美 三田坪
 松下 雄弥 博美 住吉15
 濟藤 ゆら 浩一 駅前3
 常行 校吾 俊克 松山4
 竹元 彩菜 裕樹 川尻北
 大迫 晴翔 剛 中道2
 豊里 舜 和也 県宮小田団地
 迫田 琉誠 一成 住吉5
 鮫島 零 伸勝 山野中
 小林 万祐 弘典 中道2
 林 希乃花 丈夫 新川7
 夏田 啓路 卓也 木之房1
 藤田 大輝 純行 テクノセンター1
 藤田 陽翔 純行 テクノセンター1

◎国分
 届出日 (2/16) (3/15)
 (氏名) (年齢) (自治会)
 久米村 空 真 下牧之原
 堀ノ内 結暖 仁也 西牧之原
 徳永 真佳 猛 西牧之原
 萩元 ほのか 慎一 西牧之原
 瀬戸口 クニ 107 毛梨野
 前田 ハナ 90 西上
 崎山 テル子 78 西下
 塩福 千秋 福島3
 藤崎 和子 83 岩戸
 森田 静子 97 小畑東
 今重 イシ子 83 神田西
 山田 チカ 82 妻屋
 西 恒夫 73 中福良北
 米丸 ムツ 93 台明寺
 海江田 ノリ 83 越倉
 牧元 哲郎 76 御里
 松下 一文 77 奈敷2
 山口 藤吉 80 広瀬9
 山元 マサ子 84 福島8
 吉永 ヒサエ 83 剣之宇都
 高野 スミ 83 広瀬8
 松田 正行 90 向花中
 竹澤 キクノ 91 福島7
 山内 ヨシ 78 東黒潮

◎溝辺町
 重蘭 翔平 城山
 湊 ヨシエ 89 西上新
 平尾 スミ子 67 中台
 新福 シズ 101 松木西
 ◎溝辺町
 野間 勝實 84 丹生附
 平賀 和代 77 木佐貫
 長谷川 淳久 74 陵南東
 沼口 勝子 65 今別府
 宿利原 保 61 空港団地
 馬場 和美 75 久保山南
 飯屋園 タミ子 91 上宮原
 税所 義則 96 陵南西
 揚野 三男 77 大王
 ◎横川町
 中鶴 幸男 79 正牟田
 原口 キクノ 107 横川緑風園
 山口 成男 80 紫尾田
 酒匂 ハルエ 104 紫尾田
 俵 積男 87 十三谷
 堂免 高雄 74 山ノ口
 花木 ユキノ 96 小原
 ◎牧園町
 増田 ヨネ 91 牧園8区
 青山 登美子 84 母ヶ野
 古川 サエ 92 三体4区
 永江 新次 67 持松4区
 本村 義治 84 中津川6区
 黒木 春枝 84 中津川7区
 隈元 吉男 70 万膳3区
 安栖 フヂ 81 中津川1区

◎霧島
 橋口 美範 84 待世
 入来 岩男 92 豊後迫
 ◎隼人町
 田原 克己 85 中福良
 野村 一郎 69 東前
 東 達也 79 湯田
 上村 ユキ 83 真孝7
 大人 勝子 63 小田西
 松下 ハル子 86 真孝4
 南郷 傳矢 87 下小鹿野
 白石 ハナ子 83 菩提寺団地
 大人 千代治 79 中城中
 福元 ナミエ 88 平熊
 徳重 ミネ 92 原
 今吉 時春 57 宇都山
 坂口 幸男 85 真孝15
 内之倉 久 75 川尻西
 今徳 ヒエ 87 中須西
 勝目 君子 85 木之房2
 谷口 ヒロ子 72 橋之口
 蒲地 美代子 89 御前馬場東
 津之地 ミキエ 92 牟田
 萩尾 ノブ 85 本町3
 松元 定 89 本町3
 ◎福山町
 立本 ミネ 95 立元
 久米村 才二 91 中大廻
 益山 榮一 80 池之谷
 立和 新藏 91 上大廻
 中元 勝實 78 川路原

●委託機関(自己負担金)・連絡先
 ・霧島市立医師会医療センター(1万7000円) ☎(42)1171
 ・井料クリニック(1万5000円) ☎(46)9300
 ・国分脳神経外科(1万6000円) ☎(64)0059
 ・霧島記念病院(1万7000円) ☎(47)3100
 ●各委託機関での募集人員
 ・国民健康保険12人
 ・後期高齢者医療保険17人

・検査内容 一般・循環器・血液一般・頭部MRI検査・頸部超音波検査
 ・申込 5月6日(木)から直接医療機関へ申し込みください。(電話受付可)受付時間は医療機関ごとに異なりますので、お問い合わせください。
 ※人員に達し次第締め切ります。募集日程は5月〜9月。日程などは直接医療機関へお問い合わせください。
 ◎問い合わせ先 保険年金課国民健康保険グループ ☎(45)5111

市長交際費 (3月分) 市長の交際費をお知らせします。(単位:円)

日付	内容	金額
3月1日	故隈元吉男氏(元牧園町議・3期)告別式時生花	10,000
3月14日	関西福山会出席時祝儀	20,000
3月23日	お土産・贈答用焼酎	63,650
3月23日	ソニーセミコンダクタ九州ハンドボール部日本リーグ優勝懸垂幕	80,000
3月29日	国分駐屯地観桜会出席時會費(出席者:市長、副市長)	9,000
3月分合計		182,650

8 9 9 4 3 9 4

お手数ですが
50円切手をお貼りください

霧島市役所 広報広聴課 行

(No.97/2010.4)

◎ご氏名
フリガナ _____

年齢 / _____ 歳 性別 / _____ 男・女

◎ペンネームまたはイニシャル _____

※記入がない場合、実名で記載させていただきます。

◎ご住所 □□□□□□□□ _____

電話 (_____) _____

おたより 待ってます

この広報誌を読んだ感想や今後取り上げてほしい記事、霧島市への思い、あなたの周りであった身近な出来事や話題など、何でも好きなことを書いてください。

お便りをくださったかたの中から国内産・完全無添加「霧島熟成黒にんにく」を5人の方にプレゼント。応募締め切りは4月30日(金)当日消印有効です。当選の発表は、商品の発送を持ってかえさせていただきます。

↑点線に沿って切り取ってください。(官製はがきでも可)



アケビの花(アケビ科)

Readers Voice

読者の声

このコーナーは読者の皆さんからの声を伝えるページです。本誌への感想、霧島市への思いなど、たくさんのお寄せください。



ま ちなかの桜を「こらんなり」なりましたか。いち早く春を知らせる城山の山桜も終わりかけたころ、待ちに待ったまちなかの桜の薄紅がほころびました。電設の埋設工事の終わったきりしま国分山形屋前の通りに植えられた数本の桜。まだ幼い幹ながら、青空に向かってしっかりと根付いていきます。南国には珍しい吹雪の中にも凛と咲く桜。春空に向かってほほえんでいる桜。数年後には市民の憩いの桜としてお花見を、そして夏には木陰として市民の笑顔が集う桜となることを今から楽しみにしています。(桜大好)

き桜子ちゃん72歳女性

学校や公園などで大きく咲き誇る桜。最初は小さな苗だったはず。植えた方々の思いに馳せるのもいいですね。

人 生いきいきライフワーク、38年間、日光肥料、水加減、防寒など、春夏秋冬細心の注意を払って植物を育ててきました。今その成果を迎え、美しくやさしい花を咲かせています。ひとりでも多くの植物の愛好家に見ていただきたいです。今、花屋の店頭には花木の苗があふれ、フラワーブームです。私

手塩にかけて育てた花々、多くの方に見てもらえるといいですね。花の名前や育て方などで会話がはずむと一層楽しくなりそうです。

3 月に山ヶ野金山史跡めぐりや龍馬ハネムーンウォークがありました。霧島市に観光客を呼び込むためには、まず自分で歩き、認識す

は朝夕花に話しかけながらこれからもライフワークとして続けていきたいと思っています。5月にはサツキも美しい花を咲かせます。(姫城公民館近くのおじさん71歳男性)

参加して始めて知る深い歴史。歴史と地域のやさしさにふれあえる場所が市内にはたくさんあります。黄門様観光PRよろしくお願いします。

夫 の仕事の都合で転勤続てまた知らないまち、霧島市で生活するようになりました。

があつたのです。小さな神社の境内の入り口、子どものころ父が話をしていた西ノ海です。鹿児島には横綱朝潮、大関霧島、若島津、鶴ヶ嶺、逆鉾、寺尾など多くの名力士がいます。大相撲人気の昨今、大横綱西ノ海の記念碑をわがまちの誇りとしてアピールしてはいかげでしょうか。龍馬人気に続けと期待しています。(相撲大好きな65歳男性)

鹿児島県出身で名力士を数多く排出している井筒部屋、その中で横綱にまで昇進した力士が霧島市の出身とは初めて知りました。横綱の記念碑ぜひ拝見させていただきます。

隼 人町小田から市道宮内へ向かう道路として車の往来も多く、大型トラックやダンプなどが通ると家が揺れるようになり、玄関先も亀裂が入りカギもかけづらくなり、やっと市の方で工事が始まり、その工事区間は小野小学校に通う子どもたちの通学路にもなっています。ある雨の日、

現場の皆さんの心配りに感謝します。安心して暮らせる道路整備のため、今後も工事関係者の皆さんと「安全第一」に取り組んでまいります。

ることが大事だと思い、市内のイベントに積極的に参加しています。先日山ヶ野の史跡を歩きましたが、歴史を学ぶことの大切さをひしひしと感じました。山ヶ野小学校を卒業された人でさえ学校の塀が、金の発掘で出た石などで積み上げられていることを知らなかったのお話や、約350年前には、約2万人の人がここに住んでいたことなど、現在では想像もできないほど薩摩藩にとって重要な地域であったことなどを感ぜました。「百聞は一見にしかず」地域の皆さんやボランティアの皆さんのおかげで、大変楽しい史跡めぐりでした。(名波の黄門様73歳男性)

霧島に住んで5年、ウオーキング好きな私は、あちら、こちらと歩いていきます。最近歩いた国道10号沿い、浜之市から松山地区の途中に、エターと振り返ると大正から昭和にかけて大活躍した大相撲第30代横綱西ノ海の記念碑

になんてひどいことを言うのだろうとムツとしてしまいました。その失礼なことを言った子のおかあさんとは、聞いていないのかい、のか、ほかのおかあさんとおしゃべり。ますます腹が立ちました。ある時は(これはほかの子どもですが)、知り合いのおかあさんに「クソババ、バイバイ」と言っていました。子どもは何も言われないから大丈夫と思っているのかもしれない。夫と何気ない一言で、とても心が痛むことがあるんだよという言葉を親は教えるべきだと思えました。(こどもせんせい33歳女性)

「子は親の鏡」とよく言われます。その言葉、行動は親がしていることと同じ。子どもだから済ませることが、大人になっても同じことを繰り返すと思ってしまうのです。文章は添削させていただく場合があります。ハガキには住所・氏名・年齢・ペンネームなどを必ずお書きください。

先 日、子どもの小学校の行事があつたので見に行きました。子どものクラスの子のおかあさんに向かって「あつこわいおかあさんだー」と、本人としては冗談のようですが、大きな声で言っていました。その保護者の方は「そんなこと言ったら失礼だよ」と笑顔でかわされていましたが、私は人ごとながらクラスメイトのおかあさん

知人もなく映画と読書の好きな私は、映画館が遠いので近くの図書館を利用していました。先日、国分シビックセンターに行ったとき「メディアセンター」に気付きました。「なつかしの映画を観る会」を知り、3週続けて鑑賞させてもらいました。(無料で)スクリーン、室内は映画館ほどではありませんが、うれしくて、ありがたくてわくわくしています。ずっとずっと楽しみにしています。ずっとずっと続きますように願っています。(チエリル52歳女性)

名作は何回見ても素晴らしい。鑑賞室は少し小さいですが、十分物語の世界に浸ることができます。上映予定は広報お知らせ版に掲載中です。

霧島に住んで5年、ウオーキング好きな私は、あちら、こちらと歩いていきます。最近歩いた国道10号沿い、浜之市から松山地区の途中に、エターと振り返ると大正から昭和にかけて大活躍した大相撲第30代横綱西ノ海の記念碑

「子は親の鏡」とよく言われます。その言葉、行動は親がしていることと同じ。子どもだから済ませることが、大人になっても同じことを繰り返すと思ってしまうのです。文章は添削させていただく場合があります。ハガキには住所・氏名・年齢・ペンネームなどを必ずお書きください。

図書館だより

移動図書館日程表（4月～9月分）巡回時間と駐車場

4月	5月	6月	7月	8月	9月	国分：しろやま号							
6火	7金	1火	21水	3火	1水	自衛隊福島官舎 9:50～10:10	広瀬特貸宿舎 10:20～10:40	ニュー福島団地 10:50～11:10	国分南ニュータウン 11:15～11:35	ロイヤルシティ新町 14:20～14:40	奈良田団地 14:50～15:10	郡田ゆうゆうタウン 15:25～15:45	宮ノ前ニュータウン 15:50～16:10
7水	11火	2水	22木	4水	2木	桜橋橋団地 9:50～10:10	下井公民館前 10:15～10:35	西山下団地 10:40～11:00	大野原団地 11:10～11:30	四方田団地 14:20～14:40	ニュータウンいかに橋 14:45～15:05	夕ヶ丘団地 15:10～15:30	名波ハイタウン 15:35～16:00
8木	14金	3木	23金	5木	3金	鹿嶋分マンション 9:50～10:10	サンコーボラス分館 10:15～10:35	新清水団地 10:40～11:00	片平・三郷 11:05～11:25	グリーンヒル郡田 14:20～14:40	つしヶ丘ニュータウン 14:45～15:05	天神台団地 15:15～15:30	重久団地 15:35～16:00
9金	13木	4金	27火	6金	7火	清水橋(桜橋消防所近く) 9:50～10:10	夢ヶ丘ニュータウン 10:20～10:40	サンヒルズ重久 10:45～11:05		敷根消防詰所横 14:20～14:40	川内団地 14:50～15:10	上井団地 15:15～15:30	城山団地 15:45～16:05
13火	12水	8木	1木	10火	8水	福島尾籠商店前 9:50～10:10	松木公民館 10:15～10:35	野口西高城 10:50～11:10			国分南小学校 13:10～14:00		
14水	18木	9金	2木	11水	9木	敷根新馬場 9:50～10:10	広瀬後町通 10:15～10:35				青葉小学校 13:10～14:00		
	17月	10木	6火		10金			川原小学校 10:45～11:00			国分北小学校 13:10～14:00		
	19水	11金	7木		14火			木原小・中学校 10:10～11:00			国分西小学校 13:10～14:00		
	20木	15金	8木		15水			平山小学校 10:30～11:00			上小川小学校 13:10～14:00		
	21金	16木	9金		16木			塚脇小学校 10:20～11:00			国分小学校 13:10～14:00		
	26水	17木	13火		17金			持松小学校 10:20～11:00			霧島小学校 13:10～14:00		
15木	25火	18金	14水	17火	24金	大塚団地 9:45～10:10	榎木段住宅 10:20～10:50			福山小学校 13:10～14:00	大廻地区公民館 14:20～14:40		
	28金	28月	15木		28火						永水小学校 13:10～14:00		
	27木	29火	16金		29水						向花小学校 13:10～14:00		

午前
午後

4月	5月	6月	7月	8月	9月	隼人：すすかけ号				
13火	12水	9木	2金	3火	9木	宮内地区公民館 10:30～11:00	小浜小学校 13:05～13:50	新川団地 14:10～14:30	富隈児童クラブ 15:30～16:00	
14水	13木	10木	6火	4水	15水	富隈地区公民館 10:30～11:00	万膳小学校 13:10～13:40	湯の里団地 14:25～14:40	三田坪 14:50～15:05	
15木	19水	15火	7木	10火	16木	姫城地区公民館 10:30～11:00	中福良地区公民館 14:00～14:10	中福良小学校 13:20～13:50	春光園 14:35～15:05	姫城地区公民館横 15:15～15:35
28水	20木	16金	8木	12水	17金	松永地区公民館 10:30～11:00	安良小学校 13:15～14:00	十文字団地 14:30～14:45		
21木	21金	17木	13火	19木	21火	日当山地区公民館 10:30～11:00	竹子小学校 13:15～14:00	空港南タウン 14:30～15:00	天降川団地 15:15～15:35	
22木	25火	18金	14水	20金	22水	天降川地区共同利用施設 10:30～11:00	佐々木小学校 13:15～14:00	日当山幼稚園横 14:40～14:55	宇都団地 15:00～15:20	
23金	26水	23木	15木	26火	28火	小浜地区公民館 10:30～11:00	中津川小学校 13:05～13:50	安楽消防分団駐車場 14:05～14:35	牧園農村活性化センター 15:00～15:25	
27火	28金	24木	16金	27金	29水	小野地区公民館 10:30～11:00	三体小学校 13:15～14:00	悠楽館 14:40～15:00	東郷団地 15:15～15:35	

※公民館・共同利用施設は配本のみです。※夏休み期間中の学校への貸出は行いません。

- おはなし会の案内**
- りんごの木おはなし会
「幼児と小学生のためのおはなしの部屋」
日時 5月1日(土) 午前10時30分～11時30分
場所 国分図書館おはなしの部屋
 - ほるとの森おはなし会
日時 5月8日・22日(土) 午後2時～2時30分
場所 国分図書館おはなしの部屋
 - えほんとわらべうたの会
日時 5月27日(木)・6月3日(木)・10日(木) 午前10時30分～11時30分
場所 隼人農村環境改善センター会議室
 - 対象 親子(2・3歳児対象) 20組、要事前申し込み
講師 細川真弓先生
 - 語りの部屋
日時 5月9日(日) 午前11時～11時40分
場所 隼人図書館
 - 対象 5歳から大人
- ◎問い合わせ先 国分図書館 ☎(64)0918、隼人図書館 ☎(43)7574

- 各種映画会開催の案内**
- なつかしの映画を観る会
時間 毎週木曜日、午後1時30分から(開場午後1時)
 - 場所 2メデアセンター鑑賞室(無料) 予約不要
 - 5月は昨年に引き続き黒澤明映画特集の第二弾
6日 姿三四郎(79分・43年) 悲壮、絢爛、躍動する男の世界。黒澤明第一回監督作品、大河内傳次郎主演
 - 13日 続姿三四郎(82分・45年) 息もつかせぬこの迫力。熱血多感の三四郎、波乱の再登場
 - 20日 酔いどれ天使(98分・48年) えぐられる思い。白い背広がみるみる血の色に。若き三船敏郎、いぶし銀の志村喬。黒澤明演出の下に壮観の演技戦が展開される
 - 27日 生きる(143分・52年) 「何のために生きるのか」というもつとも難しいテーマに全力で立ち向かう黒澤明の感動大作
- ◎問い合わせ先 2メデアセンター ☎(64)0919

霧島市携帯サイト



携帯電話からも、霧島市の情報をご覧いただけます。パソコンをお持ちでない方も、インターネット接続可能な携帯電話を利用して、霧島市ホームページの情報の一部を検索できます。

- ◎人口 / 128,476人(+4)
男性 / 61,937人(-25)
女性 / 66,539人(+29)
出生 115人 / 死亡 101人
転入 295人 / 転出 304人
- ◎世帯数 / 57,495世帯(-8)
(平成22年3月1日現在)

↑点線に沿って切り取ってください。(官製はがきでも可)



お便りをくださったかたの中から
国内産・完全無添加
「霧島熟成黒にんにく」を
プレゼントします。

昔から健康増進や滋養強壮のために食されてきたニンニク。国内産にこだわり、霧島の山里でじっくり熟成された黒ニンニクが「霧島熟成黒にんにく」として誕生しました。(希望小売価格：7～8個入り袋3,900円・3個入り1,800円)

◎問い合わせ先 = 株式会社ナガミネ
霧島市牧園町持松1334 ☎(76)1187



※読者プレゼントを提供して下さる方を募集しています。秘書広報課広報広聴グループ ☎(64)0955 までご連絡ください。



◀5月号表紙案(イメージ)

表紙デザインを
リニューアルします

5月号から表紙のデザインをリニューアルし、横写真から縦写真へ変更します。また違った霧島の素晴らしい風景をお楽しみください。

ソ ラマガで空港の魅力を再発見した前之園さん。私も広報担当になってから霧島市の多くの魅力を発見しました。人・食・風景…このまちは見どころがいっぱいです。ぜひ皆さんも視点を変えて霧島市の魅力探しに挑戦してみてください。きっと新たな出会いが待っています(み)

張 り切ってしまいました。恥ずかしながら8月8日の市民参加型ミュージカルに出演します。この間稽古があり、張り切ってダンスをしたら(自分ではダンスのつもり)次の日すぐに背中が筋肉痛に。そう次の日です。2日後じゃありませんよ。若いということですよえ(た)

花 の撮影に県民の森へ。管理事務所で花の名前を調べていたら、折角ですからと所長さんが薬草の森を案内してください、野鳥のさえずり、めずらしい樹木や花々を楽しませていただきました。もうすぐゴールデンウィーク、遠出に疲れたら新緑の森めぐりがお勧めです(ふ)

広 く報じる広報と広く聴く広聴。これまで広聴の仕事をしていましたが、4月から広報の担当になりました。どちらかというと人見知りでのんびりした性格の私。広報の仕事が務まるか不安もありますが、先輩方の指導のもと一生懸命がんばります。温かく見守ってください(う)

市長コラム 前田終止

ガネのてんぷら

サツマイモやニンジン、ゴボウなどを棒状に切り、溶いた小麦粉にからめて揚げる、その姿形が「ガネ」に似ていることからかこじま弁で「ガネ」の天ぷらと呼ばれます。九州の駅弁フンキングで3年連続1位となった「百年の旅物語」『かれい川』、嘉例川駅でやまだ屋さんが販売する弁当にもガネが添えられ、その味の懐かしさに、観光客が行列をつかって買い求めます。霧島温泉駅では「ぼっほ屋」の名前で主婦の皆さんが竹の皮に包んだおにぎり弁当を販売、ガネを添えてこちらも故郷の味満載。先月行われた龍馬ウォークや山ヶ野ウォークでも地域の方々がお茶や漬物、そしてガネの天ぷらでもてなしをいただき、参加者の皆さんに好評でした。主役ではありませんが、昔から人が集まると必ず出てきます。大鍋に菜種油、ジュウツと揚げたガネをサクッと食べると、ほんのり甘いサツマイモ。人を笑顔にする故郷の味、親から子へ、そして孫へ、この味とおもてなしの心をいつまでも伝えていただきたいと願うものです。