

霧島

広報きりしま



特集 Special Feature

令和3年度 施政方針と当初予算

進もう、霧島市の明るい未来に

3月議会定例会が2月15日から3月26日まで開かれ、中重真一市長が令和3年度の施政方針を述べました。当初予算と併せ、概要をお知らせします。

◎一般会計歳出(性質別)

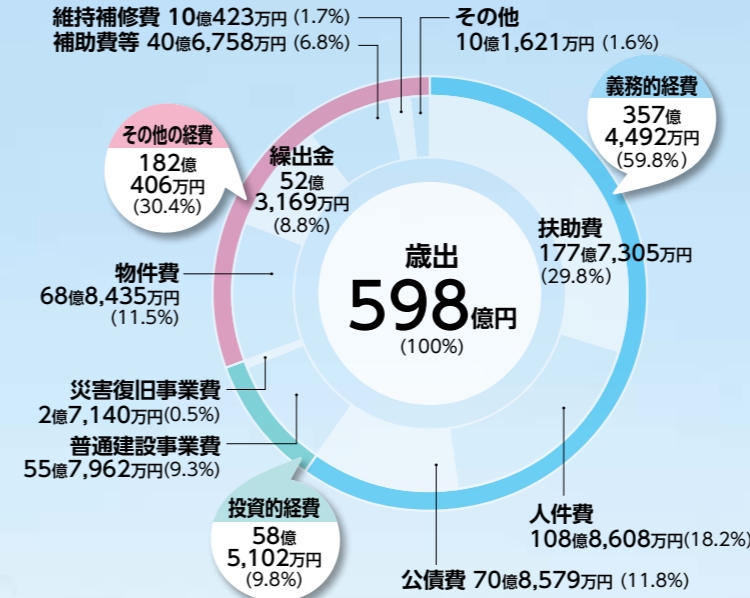

◎一般会計歳入

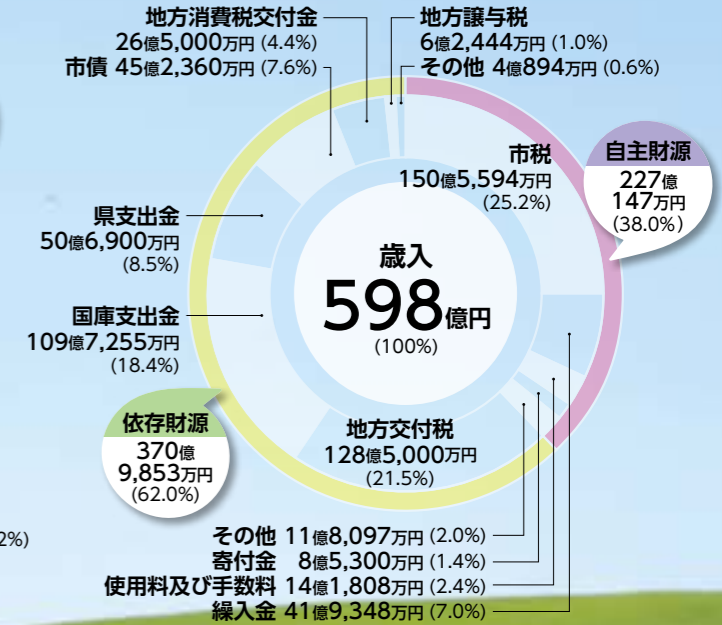

◎一般会計歳出(目的別)



※グラフ内の(%)は構成比。

※市の当初予算案は財政課、情報公開コーナー（国分シビックセンター行政庁舎本館4階）、各総合支所地域振興課、市ホームページなどで公開しています。

予算書はこちらからご覧ください。

霧島市 予算書

ラップアンドビルドの推進「市民への説明責任」を基本的な考え方として、第二次霧島市総合計画などを踏まえながら、行政の効率化・合理化を一層推進し、喫緊の課題に的確に対処するとともに、幅広い世代に対して有益で切れ目のない施策を展開するための事業などを盛り込み、総額59.8億円の予算を編成しました。前年度と比較すると、単人中学校校舎大規模改造、牧園総合支所新庁舎等建設、第75回国民体育大会などに要する経費の減額により1.6%の減となっています。

これまで「行政改革大綱」「経営健全化計画」などに沿った適切な行政運営に努めた結果、「持続可能な健全財政」が構築できていると考えています。しかしながら、感染症の影響により税収の大きな減少が見込まれ、普通交付税の合併特例措置が令和2年度で終了するなど、一般財源の安定的な確保、増収は一層不透明な状況です。加えて、少子高齢化の進行で増加が見込まれる社会保障関係費や、公共建築物の老朽化対策など、行政需要がさらに増大していくことは明らかです。

引き続き、行政改革を積極的に推進し、経営健全化計画(第3次)の下、健全な財政運営の堅持に努めてまいります。

建設事業費など予算1.6%減

令和3年度は「持続可能な健全財政の確立」「将来の市民負担軽減」「スク

昨年、世界規模でいまだ猛威を振るう新型コロナウイルス感染症との闘いの1年であったように思います。本市では、13弾にわたる緊急対応策を実施。感染拡大の防止と経済活動の両立に努めてまいりました。今後も、関係機関と緊密な連携を図りながら、市民・事業者の皆さまに必要な施策を見極め、全庁横断的な態勢の下、迅速かつ柔軟に各種対策を講じてまいります。一人一人が基本的な感染予防対策の徹底を図りながら、市民・事業者・行政が一丸となり難局を乗り越えましょう。

令和3年度においても、治水対策や全天候型「こども館」の設置など、公約に掲げた施策はもちろんのこと、任期4年間の集大成として市政の各分野において、安心・安全な暮らしの確保や市民生活の利便性の向上、地域経済の発展などに直結する施策を積極的に展開してまいります。

コロナ禍のピンチをチャンスに変え、収束後の本市のさらなる発展につなげていけるよう未来をしっかりと見据えながら、公平で公正、そして意欲・活力のある市政運営に全力で取り組んでまいります。

もっと詳しく、 まちの全体予算

■全会計の歳出予算額比較（対前年度）

市の会計には、福祉や教育・道路整備など皆さんの生活に広く関わる「一般会計」、国民健康保険など特定の事業を行うために設けた「特別会計」、水道や病院など一定の収益性が求められる「企業会計」の三つがあります。
令和3年度の3会計全体予算は、前年度比0.5%減の1,012億6,514万円となりました。

会計区分	令和3年度	令和2年度	増減率(%)		
一般会計	598億 円	608億 円	-1.6		
特別会計	国民健康保険	148億8,133万円	154億 249万円	-3.4	
	後期高齢者医療	15億6,683万円	15億5,048万円	1.1	
	介護保険	115億3,304万円	117億6,125万円	-1.9	
	交通災害共済	1,627万円	1,614万円	0.8	
	温泉供給	6,795万円	7,070万円	-3.9	
	小計	280億6,542万円	288億 106万円	-2.6	
企業会計	水道	収益的	20億6,959万円	20億2,855万円	2.0
		資本的	15億3,447万円	14億1,014万円	8.8
	工業用水道	収益的	2,718万円	2,627万円	3.4
		資本的	0円	1,364万円	—
	病院	収益的	65億4,368万円	61億8,497万円	5.8
		資本的	10億7,220万円	5億1,578万円	107.9
	下水道	収益的	11億3,482万円	11億2,825万円	0.6
		資本的	10億1,778万円	8億4,445万円	20.5
	小計	133億9,972万円	121億5,205万円	10.3	
	合計	1,012億6,514万円	1,017億5,311万円	-0.5	

■目的税などの充当事業

課税される人や使い道が特定される税金を「目的税」といいます。例えば「入湯税」は入湯客に課税され、観光振興などの経費に使われます。

目的税など	充当事業	金額
入湯税	消防施設等整備事業	890万円
	観光施設整備事業	660万円
	観光振興事業	3,950万円
都市計画税	土地区画整理事業	3億4,078万円
	街路事業	6,611万円
	公園事業	465万円
	公債費	9,396万円
地方消費税交付金(社会保障財源化分)	社会福祉	8億6,979万円
	社会保険(国民健康保険、介護保険)	4億8,140万円
	保健衛生(予防費、健康増進費など)	9,427万円
航空機燃料譲与税	騒音等障害防止	1,949万円
	空港に関連する道路等の整備	2,763万円
	消防施設の整備	288万円
森林環境譲与税	担い手育成・確保	616万円
	生産基盤整備	1,300万円
	森林整備・森林管理	4,605万円
	木材利用促進	923万円

畜産業 livestock industry



家畜人工授精師・繁殖農家
藤山 稔さん(45)

和牛のオリンピック開催が地場産業の認知度の向上に

家畜農家の認知度向上のため、ラジオやYoutubeでも情報発信しています。日本が世界に誇る和牛。「和牛のオリンピック」といわれる大会での1位は、世界と同じ。その名誉をかけて、農家は長い時間をかけ、わが子のように牛を育てています。地元開催が地場産業を知ってもらいきっかけとなり、畜産業の活性化につながると良いですね。

第12回 全国和牛能力共進会対策事業

事業費：1,180万円
令和4年に霧島市で開催される全国和牛能力共進会に向け、飼育管理の指導を徹底し、全国に誇る肉用牛の生産を後押しする。

商業 commerce



単人駅前通り会会長
北山 保さん(67)

単人駅の東西通路の整備で駅前通りの活性化に期待

昨年はコロナの影響で売り上げが落ちた店も多く、通り会の会員数も減少。夏祭りなどのイベントも開催できませんでしたが、街路灯の支柱を塗り替えるなど、駅前通りが活性化するように知恵を出し合っています。駅の東側には住宅が増えているので、東西をつなぐ通路ができることで駅前通りにも以前のように賑わいが戻ってほしいです。

都市再生整備計画事業(単人駅周辺)

事業費：2億8,850万円
令和2年度から5年間で計画期間とし、単人駅の東西地区を結ぶ東西自由通路や駅前広場を整備。利便性の高い交通拠点の形成を図る。

子育て child rearing



国分福島在住
桐野 由実さん(28)
来望ちゃん(1)

全天候型で保護者も安心 遊具の設置が楽しみ

雨の日に子どもが体を動かせる場所が少ないので、「こども館」の開館が待ち遠しいです。室内は転んでけがをすることも少なく安心。最近はずり台がお気に入りなので、どんな遊具ができるのかも楽しみです。市街地から少し距離はありますが、上野原縄文の森が近くにあるので、お弁当を持ってお出掛けしようと思います。

こども館管理運営事業

事業費：4,431万円
適度な遊びの体験を通して、子どもの基礎体力や運動能力の向上、創造力の育成を目的とした「全天候型こども館」を開館する。



令和3年度に実施する主な事業を、市民の皆さんの声と共に紹介します。

教育 education



永水小学校保護者・児童
本田 柁さん(56)・悠樹君(9)

ICTとの関わり方を学び 将来に役立ててほしい

コロナ禍のように、もし学校が休校になっても、リモートで授業を受けることができれば良いですね。ただ、文字を書く機会が減ったり、ゲームに熱中したりする心配も。今後のルール作りや、先生たちの活用能力が重要になってくると思います。仕事に就いた時にICTは絶対必要になるので、1人1台の導入が将来のためになることを期待しています。

端末整備事業(GIGAスクール構想)

事業費：1億9,085万円
「1人1台端末」を授業などで積極的に活用し、教員のICT活用能力を高め、児童生徒一人一人に適した学びの実現を図る。

情報 information



横川町中ノ在住
福地 いづみさん(50)

FMきりしまを聞くことで 災害時の不安も解消

横川地域はFMの電波がほとんど入らないため、知人が出演していても聞けず残念に思っていました。昨年の大雨時には、半日以上停電が続きテレビも見ることができず、とても不安だったことを覚えています。難聴が解消すれば、市内の避難情報などを得ることができるので、災害時も落ち着いた行動が取れると思います。

FMきりしま難聴対策事業

事業費：517万円
横川地域での難聴を解消することで、市民生活に密着した情報や災害時の生命・財産を守るために必要な情報の伝達手段を確保する。

スポーツ sports



始良地区陸上競技協会顧問
池田 紀雄さん(81)

競技場の改修・備品整備で スポーツのさらなる発展を

公式記録として認められるために必要な「第3種公認認定」。改修で、選手にとって競技しやすい環境が整うと思います。今後は、県内に位置する陸上競技場として、県内外から選手が集まる場になれば良いですね。陸上競技協会としても、競技力の向上と公認審判員の育成に力を入れ、地域の健康増進に寄与していければと考えています。

国分運動公園陸上競技場改修事業

事業費：2億850万円
5年に一度更新が必要な「第3種公認認定」を継続するため、トラックなどの改修工事を実施する。

接種場所 ワクチン接種は2回。1回目と2回目は、原則同じ場所で行ってください。

個別接種の場合

●会場=かかりつけ医や近くの医療機関など(一覧表) ●予約先=各医療機関
※予約受け付けは4月下旬以降を予定しています。

65歳以上の人向けワクチン接種実施医療機関一覧表

令和3年4月2日時点

地区	医療機関名	電話番号	住所	地区	医療機関名	電話番号	住所	
国分	原口耳鼻咽喉科	46-3333	国分中央1-21-31	横川	伊東内科クリニック	72-9088	横川町上ノ3390-16	
	とくしげ耳鼻咽喉科	46-8133	国分中央1-26-19		林内科	72-1818	横川町中ノ238-1	
	みはらクリニック	46-8202	国分中央1-25-15		牧園	霧島桜ヶ丘病院	78-3135	牧園町高千穂3617-98
	石塚内科・胃腸内科	45-0419	国分中央1-25-29			春田医院	76-0053	牧園町宿窪田2072
	国分中央病院	45-3085	国分中央1-25-70	大庭医院		76-1984	牧園町宿窪田941-1	
	鶴木医院	45-0011	国分中央3-19-15	霧島	霧島杉安病院	57-1221	霧島田口2143	
	国分生協病院	45-4806	国分中央3-38-14		かわの小児科	42-8866	隼人町姫城1-119	
	原口内科消化器科	46-2232	国分中央4-15-3		吉玉リウマチ・内科クリニック	42-2755	隼人町見次637-1	
	あんず東洋医学クリニック	55-5058	国分中央4-17-25-2		ハートフル隼人病院	42-3121	隼人町住吉100	
	国分脳神経外科クリニック	64-0059	国分向花133-2		八反田内科	43-0606	隼人町住吉1353-7	
	梶原内科	47-3363	国分向花165		永田医院	42-3402	隼人町住吉1893	
	みみ・はな・のどしクリニック	46-4987	国分広瀬1-12-18		隼人脳神経外科	73-5353	隼人町小田2397-3	
	井料クリニック	46-9300	国分広瀬2-28-40		隼人尚愛会病院	43-2222	隼人町小田240	
	国分なかむらクリニック	45-3333	国分山下町18-13		吉満内科クリニック	42-8880	隼人町松永3306-1	
	清水整形外科医院	47-3939	国分山下町1654-5		きりしま内科リハビリクリニック	64-2222	隼人町松永1-36	
	協愛病院	45-6211	国分新町1-6-52-6		たまいクリニック	42-7300	隼人町真孝111	
	国分外科胃腸科	47-2311	国分府中町13-23		隼人クリニック	43-5511	隼人町真孝870-3	
	中川整形外科	48-5633	国分府中町33-17		松下病院	42-2121	隼人町真孝998	
	霧島記念病院	47-3100	国分福島1-5-19		はやと整形外科	43-6111	隼人町真孝1013	
	三輪クリニック	73-3138	国分福島3-40-18		山下内科クリニック	43-0460	隼人町神宮1-20-19	
うえぞの内科クリニック	48-6555	国分福島3-51-11	浜崎医院		42-0349	隼人町東郷90		
帖佐クリニック	64-0711	国分福島3-5-20	島田泌尿器科医院		42-7733	隼人町東郷1-296		
はやし内科クリニック	47-7611	国分湊394-2	きくち内科・糖尿病クリニック		55-1086	隼人町内932-1		
きたはらこどもクリニック	64-0677	国分野口西19-31	たぐち内科医院		42-0320	隼人町内山田2-13-17		
プライマリ・ケアむる内科	46-6611	国分野口西28-52	森クリニック呼吸器科内科		42-8111	隼人町内山田3-735		
田中内科消化器科	46-6123	国分下井601-1	永山医院	42-0109	隼人町姫城1-2			
かのう医院	46-9111	国分敷根1373-1	隼人温泉病院	42-2151	隼人町姫城1-264-2			
溝辺	佐藤医院	59-2607	溝辺町有川327-2	福山	日当山温泉東洋医学クリニック	43-3111	隼人町姫城3-86	
	徳永医院	58-2302	溝辺町麓608-13		牧之原診療所	56-2151	福山町福山5290-29	
	とくだクリニック	64-1717	溝辺町麓1503-1		八木クリニック	56-3000	福山町福山4516	
					福山病院	55-2221	福山町福山771	

※必ず事前に予約してください。ワクチンの供給状況、各医療機関の接種体制により、予約の受け入れ状況が異なります。

集団接種の場合

- 会場=イオン隼人国分ショッピングセンター1階北側(隼人町見次1229)
- 予約先=霧島市コロナワクチンコールセンター ☎0570(025)679

※予約受け付けは5月中旬以降を予定しています。会場は6月に開設する予定です。開設日や時間など詳細は、決まり次第市ホームページなどでお知らせします。



新型コロナウイルスワクチン接種

65歳以上の人に接種券を送付しました。ワクチン接種は事前に予約が必要です。個別接種か集団接種、希望する接種場所の予約先を確認してください。

●対象=65歳以上の人(昭和32年4月1日以前に生まれた人)

接種	予約受け付け	接種開始
要予約	○個別接種 4月下旬以降	○個別接種 4月下旬以降
	○集団接種 5月中旬以降	○集団接種 6月以降



最新の情報が分かる市ホームページはこちらから
ワクチン接種によって健康被害が生じ、医療機関で治療が必要になったり、障害が残ったりした場合は、予防接種法に基づく救済が受けられます。

■接種までの流れ

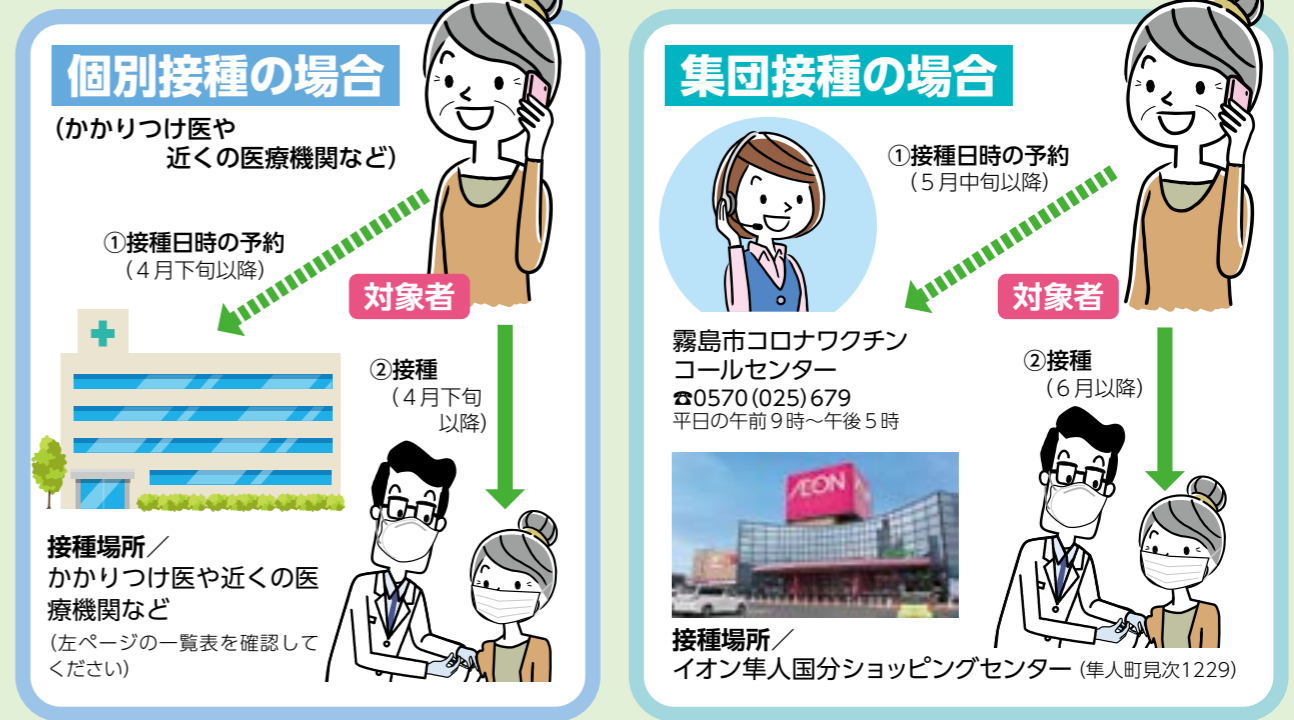

※予約方法などは、変更になる場合があります。

■接種当日の流れ



- 必要な物=接種券、本人確認書類(運転免許証・健康保険証など)
- ※お薬手帳を持っている人は持参してください。肩を出しやすい服装で来てください。

■相談窓口

名称	電話番号	受付時間	内容
厚生労働省新型コロナワクチンコールセンター	0120-761770	午前9時~午後9時	・ワクチン施療のあり方などに関する問い合わせ
鹿児島県コールセンター(コロナ相談かごしま)	099-833-3221	午前10時~午後5時	・副反応についてなど、専門的知見が必要な相談
霧島市コロナワクチンコールセンター	0570-025-679	午前9時~午後5時(平日のみ)	・市が実施するワクチン接種に関する問い合わせなど ・集団接種の予約受け付け(5月中旬以降)

※聴覚に障害がある人など、電話での相談が難しい場合は、ファクス(55-1608)でご相談ください。



近年、偏った栄養摂取、朝食の欠食など食生活の乱れや肥満・痩身傾向など、子どもたちの健康を取り巻く問題が深刻化しています。

こうした現状を踏まえ、平成17年に食育基本法が、平成18年に食育推進基本計画が制定され、子どもたちが食に関する正しい知識と望ましい食習慣を身に付けることができよう、学校・家庭・地域において食育に取り組んでいくことが重要となっています。

霧島市では、児童生徒が食に関する正しい知識と望ましい食習慣を身に付け、生涯にわたり健康的な食生活が営めるよう、食育に関する取り組みを進めるとともに、地元産食材の活用や郷土料理の伝承に努めています。

家庭で楽しむ給食通信

子どもの頃食べていた給食。時々ふと食べたくなることはありませんか。このコーナーでは子どもたちに大人気の給食レシピをシリーズで紹介していきます。



RECIPE さつますもじ

材料(4人分)

- | | |
|----------------|-----------------|
| 米:280g(2合弱) | さつまあげ:30g(小判1枚) |
| 合わせ酢:大さじ3 | かまぼこ:40g(大1/5本) |
| 砂糖:大さじ2 | 卵:1個 |
| 塩:小さじ4/5 | サヤエンドウ:15g |
| 干しシイタケ:2枚 | だし汁:適量 |
| 切り干し大根:3g | 砂糖:小さじ2 |
| ゴボウ:30g(1/6本) | しょうゆ(薄口):小さじ2 |
| ニンジン:40g(1/4本) | 調味料 |
| タケノコ:30g(1/6個) | 酒:小さじ1 |

作り方

- ① 水を少なくし固めに炊いた米に、合わせ酢をふりかけ、切るように混ぜて冷ます。
- ② 干しシイタケ、切り干し大根を水かぬるま湯で戻す。
- ③ 具Aを小さめに切る。
- ④ 卵で錦糸卵を作る。
- ⑤ ひたひたのだし汁で③を煮て、火が通ったら調味料を加える。
- ⑥ ⑤にさつまあげとかまぼこを入れてさっと煮る。
- ⑦ サヤエンドウを色が出るまでゆでて、せん切りにする。
- ⑧ ①に④⑥⑦を混ぜて出来上がり。



牧園学校給食センター
牧園町宿達田813-11 ☎(76)1764

調理のポイント



鹿児島島の郷土料理の混ぜずしです。鹿児島弁で「すもじ」といいます。本来は地酒を使って混ぜるのが特徴です。牧園地区の給食では、春のお祝いの行事食として登場します。家庭では錦糸卵とサヤエンドウを彩りよく飾ってください。



地球にーことを vol.4

地球温暖化や森林破壊、海洋汚染、食糧問題、エネルギー問題などさまざまな地球規模の環境問題が私たちの生活をおびやかしています。環境問題を解決し、良好な環境を将来の世代に引き継いでいくため、市では「環境基本計画」を策定しています。計画に掲げる施策のうち、ごみの減量化・資源化などについて、現状や一人一人ができる取り組みなどを紹介します。

正しい分別の強い味方 ~ごみ出しの悩み、アプリで解決~

ごみの減量化の目的の一つに、ごみ処理施設を長く使うこと、ごみを燃やすことで発生する温室効果ガスを減らすことがあります。ごみの量そのものを減らすことも必要ですが、ごみと資源物を正しく分別することもごみの減量化につながります。分別の仕方は各家庭に配布しているごみ収集日程表、市ホームページに掲載しているごみ分別辞典やごみガイドブックなどで確認できます。ごみ分別促進アプリ「さんあ〜る」は、分別の仕方を調べるだけでなく、ごみ出しの日が一目で分かり便利です。前日や当日の指定した時間に通知する機能もあるので、ごみ出しを忘れる心配がなくなります。



「さんあ〜る」のアイコン



↑ダウンロードはこちらから

ごみ分別促進アプリ「さんあ〜る」の便利機能

■ごみ分別辞典



50音順に並んだリストから探すか、名称を入力して検索

■カレンダー



ごみ出しの日が一目で分かる



■トップ画面

「さんあ〜る」を利用するには、都道府県・市町村・地区・地区自治公民館などを登録する必要があります。

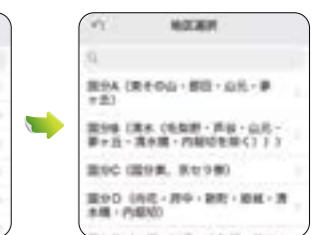

アプリ利用者の声

- ・通知機能のおかげで4週に1回の資源物の日を忘れず、助かっています。特に紙はひもで結ぶのに時間がかかるので、通知を前日に設定しています。(40代女性)
- ・配布されているごみ収集日程表を見ても分別区分が分からないときに、すぐに調べられるので便利です。(30代男性)
- ・引越してきたばかりのときに、ごみの分別方法やごみの出し方まで調べることができて助かりました。(20代男性)



登録制

セット検診

(胃がん・大腸がん・肺がん・腹部超音波検診)

胃がん・大腸がん・肺がん・腹部超音波検診の四つを同じ会場で一度に受診できます。セット検診の登録をしている人には、事前に案内を送付します。全ての検診の受診を推奨しているため、全ての問診票(大腸がん検診の問診票はありません)や大腸がん検査の採便容器なども一緒に送付します。指定された日時に受診できない場合は、

下表の日程内で受診できます。(連絡不要)
●対象=40歳以上で霧島市に住民票がある人
●登録方法=電話
※昨年、検診を受けた人や案内が届いた人は登録済みです。再度の登録手続きは不要です。
問・申=健康増進課 ☎(64)0905

■検診内容・料金

(胃がん検診のみなど、単独の検診も受けられます)

検診名	内容	年齢	
		40~69歳	70歳以上
胃がん検診	バリウムによる胃部レントゲン検査	1,000円	無料
大腸がん検診	便潜血反応検査	600円	無料
肺がん検診	胸部レントゲン検査	300円	無料
	かくたん細胞検査 ※該当者のみ。	500円	無料
腹部超音波検診	エコー検査(オプション検診)	3,900円	3,900円

※腹部超音波検診は、新型コロナウイルスの影響により実施しない場合があります。

■日程・受付時間・場所

- 受付時間
- 国分・隼人地区=午前7時30分~9時30分
- その他の地区=午前8時~9時30分

地区	国分地区	隼人地区
会場	国分保健センター	すこやか保健センター
検診日	11月 9日(火)~12日(金)、 15日(月)~19日(金)	5日(金)、8日(月)、22日(月)、 24日(水)~26日(金)、 29日(月)
	12月 7日(火)・8日(水)、 14日(火)~17日(金)、 20日(月)・21日(火)	1日(水)~3日(金)、 6日(月)、10日(金)、 13日(月)

地区	溝辺地区	横川地区	牧園地区	霧島地区	福山地区
会場	溝辺保健福祉センター	横川公民館	牧園農村活性化センター	霧島保健福祉センター	福山活性化センター
検診日	9/15(水)~17(金)	8/17(火)・18(水)	8/3(火)~6(金)	8/23(月)~25(水)	7/20(火)・21(水)

65歳以上で肺がん検診を受ける人は、同時に結核の検査も行っていますので、各地区公民館などで行われる結核検診を受ける必要はありません。

未登録の人は電話で登録を

霧島市のセット検診は登録制です。検診を受けたい人で未登録の人は、電話で登録してください。
※登録していなくても検診会場を受診できますが、案内が届きません。大腸がん検診を受ける人は採便容器が必要なため、事前に健康増進課へ連絡してください。

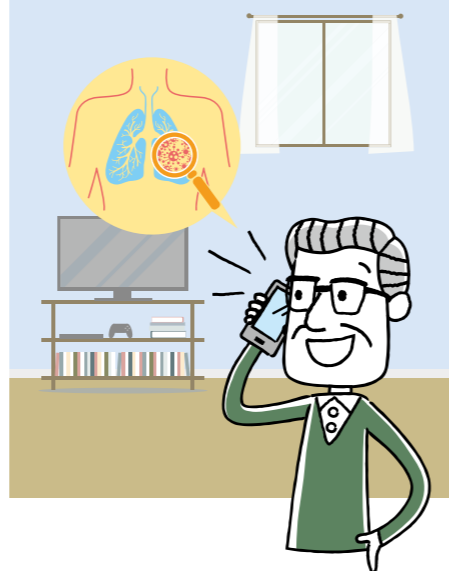

市が行う検診は公費による助成があり、個人で受診するよりもお得です。

予約制

女性検診

(乳がん・子宮頸がん・骨粗しょう症検診)

検診スタッフは全て女性です。

女性検診・セット検診 日程のお知らせ

令和3年度

日本人の2人に1人は何らかのがんにかかるといわれています。多くのがんは、早期に発見できれば治る可能性が高く、治療による経済的・身体的負担も軽くなります。がんは早期の段階では自覚症状がないため、検診を受けないと見つかりません。早期発見のために、定期的に検診を受けましょう。

事前に予約が必要です。市内の保健センターなどに検診車が来ます。指定時間に来れば、検診の待ち時間はほとんどありません。受診日の1~2週間前に問診票などを送付します。
●対象=20歳以上で霧島市に住民票がある人
●受付=4月20日(火)から各検診日の1カ月前まで。それ以後も予約枠に空きがあれば受け付け可能な場合があるので、問い合わせください

※40歳以上の乳がん検診は、超音波のみの検査はできません。
※超音波検診はオプション検査となり、全額自己負担です。
※子宮体がんと卵巣がんは検査対象外です。
問・申=博愛会健診事業部(相良病院)【平日の午前9時から午後5時まで】☎099(224)1821、インターネット(申し込み専用)【24時間対応】

■検診名・料金

検診名	年齢			
	20~39歳	40~49歳	50~69歳	70歳以上
乳がん	マンモグラフィー	2方向 1,500円	1方向 1,000円	1方向 無料
	乳房超音波検診	4,500円(オプション検査)		
子宮頸がん	700円	700円	700円	無料
骨粗しょう症	990円 (40・45・50・55・60・65・70歳の人は300円)			

■日程・受付時間・場所

●受付時間=予約時間の5分前まで
※予約した会場の間違いがないように注意してください。

地区	国分地区	隼人地区
会場	国分保健センター	すこやか保健センター
検診日	7月	19日(月)~21日(水)
	8月	30日(月)・31日(火)
	9月	1日(水)、7日(火)~9日(木)
	10月	27日(水)~29日(金)
	11月	1日(月)・2日(火)、 4日(木)・5日(金)
	12月	1日(水)・2日(木)

地区	溝辺地区	横川地区	牧園地区	霧島地区	福山地区
会場	溝辺保健福祉センター	横川保健センター	牧園農村活性化センター	霧島保健福祉センター	福山活性化センター
検診日	終日	10/19(火)	9/27(月)	9/16(木)	9/29(水)
	午前のみ	10/20(水)	9/28(火)	9/17(金)	9/30(木)

インターネットは24時間いつでも申し込み可能

当日の検診追加には対応できない場合があります。希望する検診には全て申し込みください。



インターネットでの申し込みはこちらから

霧島市 女性検診 検索



乳がん検診
マンモグラフィー検査

検査の説明。乳房を挟んで撮影します

溝 辺 ▶▶▶▶▶▶ ※全自治会対象（最寄りの会場で受け取ってください）

期日	配布場所	時間	対象自治会名	配布場所	時間	対象自治会名
4/27 (火)	下有川公民館	8:40～9:00	全自治会対象	溝辺総合支所 市民生活課 (市民福祉グループ)	13:30～17:00	全自治会対象
	ふれあい温泉センター	9:30～10:30	全自治会対象			
	竹子集会センター	10:50～11:30	全自治会対象			
4/28 (水)	石峯自治公民館	8:40～9:30	全自治会対象	溝辺総合支所 市民生活課 (市民福祉グループ)	13:30～17:00	全自治会対象
	玉利自治公民館	9:50～10:40	全自治会対象			
	崎森地区公民館	11:00～11:30	全自治会対象			

横 川 ▶▶▶▶▶▶ ※全自治会対象（最寄りの会場で受け取ってください）

期日	配布場所	時間	対象自治会名	配布場所	時間	対象自治会名
4/26 (月)	紫尾田活性化センター	9:00～10:00	全自治会対象	横川総合支所市民生活課 (市民福祉グループ)	13:30～17:00	全自治会対象
	赤水消防拠点施設	11:00～11:30	全自治会対象			

牧 園 ▶▶▶▶▶▶

期日	配布場所	時間	対象自治会名	配布場所	時間	対象自治会名
4/22 (木)	三体地区公民館	9:00～9:30	三体地区1～4区	持松地区公民館	13:30～14:00	持松地区1～4区
	万膳地区公民館	10:00～10:40	万膳地区1～5区	中津川地区公民館	14:30～15:30	中津川地区1～8区・井田水
4/23 (金)	高千穂地区公民館	9:00～11:00	高千穂地区1～7区・母ヶ野・栗川・八長台	牧園農村活性化センター	13:30～15:00	牧園地区1～10区・福寿

霧 島 ▶▶▶▶▶▶ ※全自治会対象（最寄りの会場で受け取ってください）

期日	配布場所	時間	対象自治会名	配布場所	時間	対象自治会名
4/23 (金)	緑の村	9:00～9:30	全自治会対象	永水地区公民館	13:30～13:50	全自治会対象
	祓谷公民館	9:45～10:15	全自治会対象	多目的集会施設	14:05～14:35	全自治会対象
	市後柄公民館	10:30～10:50	全自治会対象	霧島保健福祉センター	14:50～15:20	全自治会対象
	田口地区公民館	11:05～11:35	全自治会対象	霧島総合支所市民生活課 (市民福祉グループ)	15:35～17:00	全自治会対象

隼 人 ▶▶▶▶▶▶ 配布場所が変わっている自治会があります。

期日	配布場所	時間	対象自治会名	配布場所	時間	対象自治会名
4/22 (木)	真孝公民館	9:00～9:50	真孝1～4	隼人塚団地公民館	9:00～9:30	隼人塚団地1～6班
		9:50～10:40	真孝5～10		9:30～10:00	隼人塚団地7～12班
		10:40～11:30	真孝12～17		10:00～10:30	隼人塚団地13～18班
		13:30～14:00	本町1～4		10:30～11:00	隼人塚団地19～23班
		14:00～14:40	松山1～4・ひかり野		13:40～14:10	表木山・迫間
4/23 (金)	富隈地区公民館	14:40～15:30	納屋1～6・浜之市団地	中福良公民館	14:30～14:50	井手上・立神・下中福良・中中福良
		15:30～16:10	川尻東・川尻西・川尻北	中福良地区公民館	15:10～15:35	餅田上・餅田下・堂地東・堂地西・中初場・中牟田・坂下・内無
		9:00～9:40	宇都・花山・みゆき苑・ケアハウスみゆき苑・グループホーム隼人・春光園	小浜地区公民館	9:00～9:25	瑤上・里上・小浜団地・小牧
		9:40～10:10	湯の里・松永ヒルズ・武安・翔陽の杜・医療センター	人権啓発センター	9:25～10:20	長浜・馬場・加納内・塚下・里下
		10:10～10:50	下平・三田坪・小鹿野・下小鹿野	日当山地区公民館	10:50～11:20	真孝西1～6
10:50～11:30	平熊・津曲・春山台・平熊東	13:30～14:20	橋之口・東馬場・中須東・中須西・糸走・西光寺			
9:00～9:30	新川1～5	14:20～15:00	しゅじゅどん・東郷団地・東林寺・日当山団地・東郷ニュータウン			
4/26 (月)	新川防災センター	9:30～10:00	新川6～9	隼人市民サービスセンター3階第1会議室	15:00～15:40	高畑・新高畑・山下・新溝
		10:00～10:40	住吉1～7		15:40～16:20	松元・鳥越・牟田・湯田
		10:40～11:20	住吉9～18・住吉団地		13:30～14:10	見次1～4・ドラゴン・テクノセンター・田方団地・ひまわり団地
		8:50～9:30	沢馬場1・沢馬場2・上野・ファナック寮・女子大		14:10～14:50	見次5～8・セジュール孝元・駅前1～4
		9:30～10:10	堀之内・息長・宮下・ライバクスト・朝日・内山山田団地・第2内山山田団地		14:50～15:30	原・菩提寺・菩提寺東・菩提寺団地・第2菩提寺団地
4/28 (水)	宮内地区公民館	10:40～11:30	窪町・大津・大津団地・雇用促進住宅	15:30～16:00	中道1の西・中道2・野崎・泉宮小田団地・高専寮	
		13:30～14:40	木之房1～2・木之房団地・川原団地	16:00～16:30	宮西・宇都山・神宮台・朝日団地	
		14:40～15:40	湯之元1～2・高江・グリーンタウン・鼻切	8:50～10:00	東前・東後・溝上・中央1	
		15:40～16:20	天降川・天降川団地・泉宮天降川団地・京セラ寮	10:00～10:40	中央2・小田中福良・小田西	
		8:50～9:30	沢馬場1・沢馬場2・上野・ファナック寮・女子大	10:40～11:20	野久美田1～2・清水	
4/26 (月)	小野地区公民館	9:30～10:10	堀之内・息長・宮下・ライバクスト・朝日・内山山田団地・第2内山山田団地	13:30～14:15	大鳥・山野東・山野中・山野北・稲成田・諏訪	
		10:10～10:40	窪町・大津・大津団地・雇用促進住宅	14:15～15:00	新七・姫城団地・新姫城団地	
		10:40～11:30	御前馬場東・御前馬場西・中道・中道1の東	15:00～15:45	姫城温泉東・姫城温泉西・姫城温泉南・中姫城東・中姫城西・中城上	
		13:30～14:40	木之房1～2・木之房団地・川原団地	15:45～16:30	中城中・中城下・平岡団地・西瓜川原	
		14:40～15:40	湯之元1～2・高江・グリーンタウン・鼻切			

福 山 ▶▶▶▶▶▶

期日	配布場所	時間	対象自治会名	配布場所	時間	対象自治会名
4/26 (月)	大廻地区公民館	8:30～9:10	上大廻・磯新堀・中大廻・磯脇	池之谷公民館	13:20～14:00	堀之頭・池之谷・旭ヶ丘・国師
	小廻地区公民館	9:40～10:20	小廻	砂走公民館	14:20～14:40	砂走
	福山市民サービスセンター(旧福山総合支所)	10:40～11:30	浦町・磯・南園	川路原公民館	15:00～15:30	川路原
4/30 (金)	福地地区公民館	11:10～11:40	福地	新原公民館	15:50～16:20	新原
	比曾木野公民館	8:30～9:10	比曾木野	下牧之原公民館	13:30～14:20	下牧之原
	六村公民館	9:40～10:20	割子田・池田・柴建・前川内・内場・立元・牧野・牧野中・六村・辰伴	福山総合支所	14:40～17:00	平野・東牧之原・西牧之原

いきいきチケットを交付します

はり・きゅう・あん摩マッサージ利用券、温泉・市営プール・バス・タクシー利用券

令和3年度のいきいきチケットを下記の日程で交付します。指定の場所で受け取ってください。当日都合が悪い人は5月6日(木)以降に、長寿・障害福祉課、隼人市民福祉課、各総合支所市民生活課で受け取ってください。



■対象者

霧島市に住み票がある満70歳以上の人、身体障害者手帳、療育手帳、精神障害者保健福祉手帳を持っている人。

※4月中に70歳になる人は下記の日程で、5月以降に70歳になる人は、誕生月から長寿・障害福祉課、隼人市民福祉課、各総合支所市民生活課で受け取ることができます。

■交付内容

●はり・きゅう・あん摩マッサージ利用券1冊(500円券が10枚)

●温泉・市営プール・バス・タクシー利用券1冊(50円券が80枚)

■利用方法

- タクシーは1回の乗車につき1人6枚(300円)まで
- 差額は現金で支払ってください
- はり・きゅう・あん摩マッサージ利用券は、各種健康保険適用の施術には利用できません
- 利用できるバス・タクシー＝市内発着のふれあいバスと路線バス(鹿児島交通株、南国交通株)、タクシー
- 利用期限＝令和4年3月31日(木)

■受領に必要な物

本人の印鑑(認め印可、スタンプ式は不可)。夫婦のみ同じ印鑑でも可。代理受け取りは、対象者の印鑑が必要。

いきいきチケットを利用できるようにしたい事業者は、申請が必要です。詳細は問い合わせください。

☎＝長寿・障害福祉課 ☎(64)0704、隼人市民福祉課、各総合支所市民生活課

令和3年度霧島市いきいきチケット交付日程表

国 分 ▶▶▶▶▶▶ 配布場所が変わっている自治会があります。

期日	配布場所	時間	対象自治会名	配布場所	時間	対象自治会名
4/22 (木)	東その山公民館	9:00～10:15	剣之宇都・岩戸・道場口・妻屋・止上・重久・重久団地(1～3)・岩戸温泉ニュータウン・岩戸ニュータウン・サンヒルズ重久・新重久団地・重久共済住宅・重久牧内	清水公民館	13:20～14:10	玄亀庵・羽坂・清水本町・新田・安田口・牟田・寺馬場・清水東・豊北
				三郷公民館	13:20～14:20	三郷・馴松・片平・清水台
				毛梨野公民館	14:50～15:05	毛梨野
				芦谷公民館	15:20～15:35	芦谷
				川原公民館	15:50～16:20	立川・中市・萩之元・河内・上薄木・下薄木・河内第1
4/23 (金)	春山あおぞら直売所(旧春山公民館隣)	10:35～10:50	春山	郡山公民館	15:30～16:30	宇都良・永田・辻・辻松山・台明寺・天神台・グリーンヒル郡田・宮ノ前・ゆうゆうタウン・つづけヶ丘・青葉ニュータウン・久保田・久保田西・KUBOTAタウン・夢ヶ丘・山元・青葉南
				本戸公民館	13:30～14:00	前本戸・後本戸・真谷
4/23 (金)	福島地区コミュニティセンター併用施設	9:00～9:40	福島(1～4)	木原公民館	14:40～15:10	上木原・中木原・浮塚・牧内・高松・松ヶ野・黒石
				黒石公民館	16:00～16:15	
4/26 (月)	上小川公民館	10:40～11:40	前馬場(1～3)・後馬場東・後馬場西・下村東・下村西・神田東・神田西・山下(1・2)・園田・園田団地・宮下団地・迫間(1・2)・宮下団地友の会第2	松ヶ野公民館	15:30～15:45	
				黒石公民館	16:00～16:15	
				松木公民館	13:30～14:30	越倉・松木西・松木元・松木中
				野口公民館	15:00～15:40	
				野口公民館西集会所	15:55～16:25	野口地区自治公民館に属する全自治会
4/26 (月)	上之段公民館	9:00～9:30	上之段・木場・深迫・平下・朴木・丸尾・後川内	国分児童体育館	13:20～14:05	広瀬(5・8～10・16)
	永山公民館	10:00～10:20	永山		14:05～14:50	広瀬(17～19・21・24)・西山下団地・大野原団地(1・2)・一条・垂元・美の前・内門・黒塚・星隈・岩崎・向川原・永迫・上井団地・梅ヶ谷・花建
	塚脇公民館	10:50～11:20	塚脇	上井公民館	14:40～15:40	
	平山公民館	9:00～9:40		広瀬公民館	15:05～15:50	広瀬(1・6・7)
	口輪野公民館	10:20～10:50	内野々・渡瀬・平山・神子落・野坂・野平・仁田原・長谷・口輪野	川内公民館	15:55～16:40	広瀬(11～15)・須戸川団地
4/28 (水)	敷根公民館	9:00～10:30	浜馬場・松山・桜校橋団地・西浜馬場・西馬場・赤川・町門・東黒潮・新馬場・大王・島馬場・門倉・阿御前・大田・一心・高橋・脇元・上前・忍・南西上・西上・敷根団地	新町公民館	13:20～14:10	新町地区自治公民館に属する全自治会
	下井公民館	10:50～12:00	東今村・桜校川・西今村・東上新・西上新・東前田・西前田・東下新・西下新・東内の丸・西内の丸・上花園・花園・銅田	向花地区コミュニティセンター	14:30～15:20	向花向江・向花東・向花平田・向花中・向花西・奈良田団地
	湊公民館	11:00～11:50	奈敷(1・2)・出口・中福良南・中福良北・新地東・新地西・拜田東・拜田西・羽白	府中公民館	15:40～16:30	府中地区自治公民館に属する全自治会
4/30 (金)	国分シビックセンター行政庁舎別館1階長寿・障害福祉課	10:00～11:30	名波(1～6)・東戸崎団地・宇都・鐘突・東上・愛宕・夕日ヶ丘・中之馬場・東中・東中団地・東馬場・車田・上車田・東下・下中之馬場・唐仁東(1・2)・唐仁中・唐仁西・唐仁団地・まいづる・四方田団地・城山・中車田・名波ハイタウン(1～7)・泉宮名波ハイタウン・四方田救済	国分シビックセンター行政庁舎別館1階長寿・障害福祉課	13:30～15:00	堅馬場・旭通り・中立・下立・東町・仲町・秋葉通り・西町・西上・鳥越・御里・西中・国分西馬場・駅前・西下・西下東・道場下・川跡南(1～3)・川跡上・川跡西・川跡東・川跡中・福島団地・サンパーク国分・パリスト国分・サンパーク国分Ⅲ・サンパーク霧島レジデンス・メディアカーサ国分中央



市ホームページに掲載している「まちの話題」にも、市内の出来事を紹介していますのでご覧ください。

Topic of kirishima city

まちの話題

新たな「霧島ヒーロー」誕生



地域密着型サービス事業者連合会が募集した「霧島ヒーロー」の表彰式が3月6日、国分公民館で開催。600点を超える応募の中から、横川中学校1年・上窪葵さんのデザイン画が市長賞に輝きました。

オンライン就活セミナー開催



市内の企業9社と市の移住担当者が集まる「きりしまU活(霧島Uターンフェスタ)合同企業説明会」が3月6日、オンラインで開催され、市内企業への就職や移住に興味がある約30人が参加しました。

女子柔道で3人が全国へ



国高等学校柔道選手権大会県予選で優勝した国分中央高校スポーツ健康科(写真左から)2年の中馬優衣さん、宮原里穂さん、1年の岩佐思花さんが3月11日、優勝の報告で市役所を表敬訪問しました。

なでしこジャパンが強化合宿



女子サッカー日本代表の選考を兼ねた強化合宿が3月17日から31日まで霧島市で行われました。東京五輪イヤー初の強化合宿には、国内でプレーする24人が招集。五輪に向けチーム力の強化を図りました。

お知らせ



市が発信する新型コロナウイルス情報

依然として新型コロナウイルスの感染拡大が懸念されています(4月5日現在)。外出時にはマスクを着用し、イベントなどの会場ではアルコール消毒などの感染症対策にご協力ください。せきや発熱などの症状がある人は、できるだけ外出を控えるようにしましょう。市ホームページでは、最新の情報を発信しています。本誌掲載後に中止や延期になった市内のイベントは、主催者に問い合わせるか市ホームページなどで最新の情報を確認できます。



新型コロナウイルス感染症 傷病手当金の適用期間を延長します。

- 適用期間 令和2年1月1日～令和3年6月30日
- 支給要件 ①次の全てを満たすこと
- 国民健康保険加入者か後期高齢者医療保険加入者
- 勤務先から給与の支払いを受けている人
- 新型コロナウイルス感染症に感染か発熱などの症状により感染が疑われ、その療

養のため勤務できず、給与などの全部か一部の支払いを受けることができない人

- 支給日数 勤務できなくなった日から起算して連続して3日を経過した日から勤務できない期間のうち、勤務を予定していた日
- 支給額 ①直近の3カ月間の給与収入の合計額を勤務日数で除した金額×2/3×支給日数
- 申請方法 ①申請書4種類(保険年金課で配布、市ホームページからもダウンロード可)に必要事項を記入し、直接か郵送
- 支給方法 ①書類審査を行い、国民健康保険は世帯主の口

座、後期高齢者医療保険は指定の口座に振り込み

- 詳細は、問い合わせるか市ホームページをご覧ください。
- 問** ①保険年金課 ☎(64)0886

健康診査を受けましょう

健康診査内容は、問診、身体計測、血圧測定、尿検査、血液検査、心電図検査などです。

対象者には、問診票兼受診券を送ります。各種人間ドックと重複利用はできません。

- 特定健診**
- 対象 ①40歳以上の国民健康保険加入者
- 健康診査結果で、メタボリックシンドローム(内臓脂肪症候群)の可能性がある人には特定保健指導の案内が届きます。
- 長寿健診**
- 対象 ①後期高齢者医療保険加入者
- 健康診査結果で、栄養不良や糖尿病の疑いがある人は、職員が自宅を訪問する場合があります。

【共通事項】

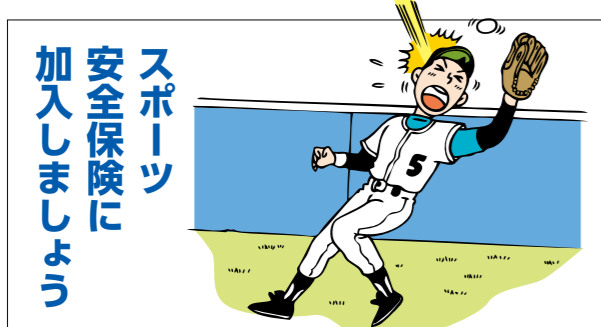

スポーツ安全保険に加入しましょう

活動中や移動中に起こった事故などを補償する保険に加入し、安心してスポーツなどを楽しみましょう。

- 対象=スポーツや文化、ボランティア、地域活動を行う4人以上の団体
- ※家族だけの活動、プロスポーツ、営利活動を行う団体などは対象外。
- 保険期間=申し込み手続き日の翌日から令和4年3月31日まで
- 申込方法=依頼書(スポーツ・文化振興課で配布)に必要事項を記入し、指定口座に掛け金を振り込み
- 申込期限=3月30日(水)

問・申=スポーツ・文化振興課 ☎(64)0710

市が健康状態を把握することで、保健サービスの向上につながります。

特定健診を受診していただく。

- 期間 ①5月1日(土)～10月31日(日)
- 場所 ②市内の委託医療機関
- 料金 ③無料
- 受診日にかぜ症状がある場合は、事前に医療機関に電話で相談してください。
- 問** ④保険年金課 ☎(64)0886

特定健診の情報提供は保健サービスの向上に

でも、通院・治療中の医療機関で血液検査などを行っている人は、医療機関に情報提供票(同意書)と特定健診問診票兼受診券を提出することで、受診したとみなされる場合があります。情報提供票は、問診票兼受診券と一緒に送付します。ご協力をお願いします。

- 対象 ①40歳以上の国民健康保険加入者
- 検査項目が不足している場合は、不足項目だけ無料で追加検査があります。
- 問** ②保険年金課 ☎(64)0886

SMILE KIDS 3歳までの子どもを紹介します。4月生まれのみんな、ハッピーバースデー!

<p>あおき ゆい 青木 結愛ちゃん 3歳</p> <p>わが家のアイドル♡ 結愛ちゃん♡ 元気に育ってね♪</p> <p>保護者:香奈さん</p>	<p>北川やま りお 佛山 凜桜ちゃん 2歳</p> <p>お姉ちゃんになった 凜桜 すくすく育ってね♡</p> <p>保護者:久美さん</p>	<p>ほんだ ひより 本田 陽依梨ちゃん 1歳</p> <p>ねえねと仲よし ひよりちゃん。 すくすく育ってね!</p> <p>保護者:恭平さん</p>	<p>いづいげ なぎ 岩重 凜海ちゃん 3歳</p> <p>可愛くて元気な なぎが 大好きだよ!</p> <p>保護者:輝義さん</p>	<h3>投稿募集中!</h3> <p>5月号に掲載する子どもの写真を募集しています。下の応募フォームから申し込みください。申し込み多数の場合は抽選です。</p> <ul style="list-style-type: none">●対象=2018～2020年の5月生まれの子どもの(住民票が霧島市)●期限=4月22日(木)●問い合わせ ☎(64)0955
--	--	--	--	---

令和3年度農地賃借料情報

農地賃借料情報は、令和2年中に霧島市で締結された農地の賃借契約に関するデータを集計し、作物・地域別に区分して平均額などの情報を公表するものです。あくまで目安ですので、実際の料金は必ず双方で話し合ってください。

問=農業委員会事務局 ☎(64)0929

令和2年1月から12月までに締結(公告)された賃借料水準は以下のとおりです。

●田(水稲)の部						●畑(普通畑)の部							
10a当たり 単位:円						10a当たり 単位:円							
締結(公告)された地域名	令和2年平均額	最高額	最低額	データ数	過去5年間の平均額	締結(公告)された地域名	令和2年平均額	最高額	最低額	データ数	過去5年間の平均額		
国分地区	基盤整備地域	11,600	47,100	2,200	174	10,500	国分地区	基盤整備地域	12,600	36,100	1,700	15	9,000
	未整備地域	9,100	20,500	1,300	69	9,600		未整備地域	8,100	26,100	1,300	36	7,200
溝辺地区	基盤整備地域	12,700	21,000	7,300	62	10,900	溝辺地区	基盤整備地域	10,200	30,200	2,800	159	9,600
	未整備地域	10,300	22,800	4,600	49	9,000		未整備地域	13,700	47,600	2,700	71	9,200
横川地区	基盤整備地域	11,300	24,300	2,200	41	10,700	横川地区	基盤整備地域	5,000	5,000	5,000	2	5,400
	未整備地域	9,200	22,800	2,200	65	10,000		未整備地域	6,700	10,000	3,000	33	6,500
牧園地区	基盤整備地域	8,500	15,200	6,100	36	10,000	牧園地区	基盤整備地域	3,400	3,400	3,400	1	4,200
	未整備地域	9,900	19,000	3,800	66	10,400		未整備地域	14,700	39,700	800	77	8,400
霧島地区	基盤整備地域	11,600	17,000	4,900	13	10,400	霧島地区	基盤整備地域	-	-	-	-	8,800
	未整備地域	10,000	19,000	3,100	64	11,000		未整備地域	8,200	35,000	1,400	28	6,300
隼人地区	基盤整備地域	11,400	16,000	800	43	11,300	隼人地区	基盤整備地域	16,900	28,900	5,000	38	11,800
	未整備地域	11,800	18,700	6,500	19	11,700		未整備地域	15,600	55,000	2,600	20	11,200
福山地区	基盤整備地域	9,200	16,600	5,000	24	8,800	福山地区	基盤整備地域	4,900	5,000	4,000	9	4,800
	未整備地域	9,800	28,100	2,000	37	8,100		未整備地域	6,500	66,000	1,600	31	4,700
(参考)霧島市平均						(参考)霧島市平均							
10,570						11,285							

※金額は、算出結果を四捨五入し100円単位としています。 ※データ数は、締結された筆数の合計です。 ※過去5年間の平均額は、令和2年までの過去5年間の値を平均した金額です。 ※「(参考)霧島市平均」の平均額は、各区分の平均額(四捨五入前)をデータ数により加重平均した金額です。 ※樹園地(茶成園)の部は成園のみ計上し、未成園(新植)は、畑(普通畑)の部に計上しています。

日	作品名など	内容
6日	拳銃の町 1944年・87分	見知らぬ土地にやって来たカウボーイ。雇い主である牧場主が殺されている。戦後の日本で最初に公開されたアクション西部劇。
13日	風の隼人(第1話・第2話) 1979年・96分	幕末の薩摩藩内の亀裂を深めた「お由羅騒動」に巻き込まれた下級武士一家の苦難に満ちた生きざまを描く。(全28話)
20日	ナイアガラ 1953年・92分	ナイアガラの滝近くのロッジに来た若い夫婦。宿泊先で出会った冷め切った夫婦のせいで、全く予期しなかった恐怖に突き落とされる。
27日	顔 2009年・73分	売れない劇団俳優の井野良吉は秘密の過去があった。映画が注目されて「顔」が売れ、過去を抹殺するためのシナリオが芽生える。

総合支所地域振興課
なつかしの映画を観る会
5月の上映作品

30分から(開場11時)

●場所IIメディアセンター開放コーナー(無料、予約不要)

●定員II先着12人

◎問IIメディアセンター ☎(64)0919

●宝くじは地域の活動を支援します

自治総合センターが、宝くじの社会貢献広報事業として実施するコミュニティ助成事業(宝くじ助成金)で、野口地区自治公民館に野外テントと固定用の重りが整備されました。今後の地域活動で活用されます。

◎問II市民活動推進課 ☎(64)0988

●重久保育園が民営化されました

市の計画に基づき、重久保育園の民営化を進めてきました。

公募・審査をした結果、4月から社会福祉法人すめら福祉会が運営します。

◎問II保健福祉政策課 ☎(64)0904

令和3年度霧島市農作業等標準作業料金一覧表

農作業などを依頼するときの目安となる料金を下表のとおり設定しました。あくまでも目安ですので、実際の料金は必ず双方で話し合ってください。

問=農業委員会事務局 ☎(64)0929

作業内容		金額(10a当たり)	
耕運	耕起(1回)	7,000~8,000円	
	耕起から代かきまで	16,000~21,000円	
田植え	育苗から植え付け	一般用	18,000~20,000円
		施肥用	20,000~22,000円(肥料代別)
	植え付け	一般用	7,000~9,000円
		施肥用	9,000~11,000円(肥料代別)
畦塗り	畦塗機	40~60円/1m	
薬剤散布	粉粒剤	3,000円(農薬代含まず)	
	水和剤	4,000円(農薬代含まず)	
刈り取り	バインダー(ひも付き)	7,000~12,000円	
	コンバイン刈り	17,000~20,000円(倒伏は3割増)	
	コンバイン乾燥	500~800円/1袋(35kg)	
脱穀	コンバイン1袋	400~550円 (結束機付きは3,000~4,000円増)	
田畑作業	サブソイラー耕運	3,000~4,000円	
その他の農作業	実働8時間(食事なし)	6,400~8,000円	
畑作業	ロータリー耕運(1回)	5,000~7,000円	
	ロータリー耕運(イタリアン後)	7,000~8,000円	
	マルチ作業代	1,200円/畝立マルチ1本200m	
	刈り取り	飼料	3,000~4,000円
		コーンハーベスター	10,000円
	反転集草	イタリアン(1回反転)	1,500~2,000円
	草刈	ヘーベラー(長さ70cm)	130~150円/1個
		ロールベラー(ラッピング100×100)	2,500~3,500円/1個
		ロールベラー(ラッピング50×73)	400~800円/1個

令和4年度に移転を考えている人は、7月16日(金)までに相談してください。

●補助対象II次のいずれかに該当するもの

●昭和46年8月31日以前に崖地の近くに建設され、今も居住している住宅

●県などが指定した災害危険区域、土砂災害特別警戒区域にあり、区域が指定されたときに居住していたが建築中であり、今も居住している住宅

●補助対象経費II移転のための住宅の除却、新たな住宅の新築・購入などのために金融機関から借りたお金の利子相当分(どちらも限度額あり)に係る経費

◎問II建築住宅課 ☎(64)0734

●特別弔慰金の申請はお済みですか

●対象II令和2年4月1日時点で、戦没者などの公務扶助料、遺族年金などの年金給付を受ける権利者がいない遺族のうち、1人

※戦没者などの死亡当時にす

令和4年度に移転を考えている人は、7月16日(金)までに相談してください。

●補助対象II次のいずれかに該当するもの

●昭和46年8月31日以前に崖地の近くに建設され、今も居住している住宅

●県などが指定した災害危険区域、土砂災害特別警戒区域にあり、区域が指定されたときに居住していたが建築中であり、今も居住している住宅

●補助対象経費II移転のための住宅の除却、新たな住宅の新築・購入などのために金融機関から借りたお金の利子相当分(どちらも限度額あり)に係る経費

◎問II建築住宅課 ☎(64)0734

●特別弔慰金の申請はお済みですか

●対象II令和2年4月1日時点で、戦没者などの公務扶助料、遺族年金などの年金給付を受ける権利者がいない遺族のうち、1人

※戦没者などの死亡当時にす

◎問II安心安全課 ☎(64)0997、隼人地域振興課、各

●防災行政無線の全国一斉自動試験放送

地震や津波、武力攻撃など切迫した事態が発生したときに、国から住民へ自動的に緊急情報を伝達する「全国瞬時警報システム(アラート)」の試験放送が行われます。

防災行政無線のスピーカーなどから音声が流れますが、試験放送ですので特別な対応は必要ありません。災害などにより、中止になる場合があります。

●日時II5月19日(水)午前11時ごろ

◎問II安心安全課 ☎(64)0997、隼人地域振興課、各

市総合防災訓練

地震・津波・大雨による土砂災害を想定し、各防災関係機関、団体との連携確認と地域住民の防災意識高揚を目的に防災訓練を行います。

会場周辺は関係車両の通行が増えますので、ご注意ください。

●日時II5月12日(水)午前9時~正午

●場所IIまきのほら運動公園

まきばドーム、福山活性化センター、福山運動場(ヘリコプター離発着のみ)

■施設の利用中止

防災訓練に伴い、次の施設が利用できなくなります。

●施設名/期間

●まきのほら運動公園/5月10日(月)~12日(水)

●福山運動場/5月11日(火)~12日(水)

◎問II安心安全課 ☎(64)0997

●住宅の崖崩れ被災の不安を解消しませんか

崖崩れなどで命に危険が及ぶ恐れのある区域から自宅を安全な場所に移すための補助金を交付します。

令和4年度に移転を考えている人は、7月16日(金)までに相談してください。

●補助対象II次のいずれかに該当するもの

●昭和46年8月31日以前に崖地の近くに建設され、今も居住している住宅

●県などが指定した災害危険区域、土砂災害特別警戒区域にあり、区域が指定されたときに居住していたが建築中であり、今も居住している住宅

●補助対象経費II移転のための住宅の除却、新たな住宅の新築・購入などのために金融機関から借りたお金の利子相当分(どちらも限度額あり)に係る経費

◎問II建築住宅課 ☎(64)0734

●重久保育園が民営化されました

市の計画に基づき、重久保育園の民営化を進めてきました。

公募・審査をした結果、4月から社会福祉法人すめら福祉会が運営します。

◎問II保健福祉政策課 ☎(64)0904、隼人市民福祉課、各総合支所市民生活課

●住宅の崖崩れ被災の不安を解消しませんか

崖崩れなどで命に危険が及ぶ恐れのある区域から自宅を安全な場所に移すための補助金を交付します。

和気公園の藤の花は無料で観賞できます

今年から、和気公園での藤まつりは開催されません。藤の花は無料で観賞でき、開花時期は例年4月中旬から5月初旬ごろまでです。公園内では、密を避け、お互いに譲り合いながら藤を楽しむみましょう。



和気公園の藤の花

◎問Ⅱ 商工観光施設課 ☎(55) 1358

高齢者の雇用に関する制度が見直されました

高齢者雇用安定法が一部改正されました。改正によって、65歳までの雇用の確保義務と、70歳までの就業機会の確保など、事業主に努力義務が設けられます。詳細は厚生労働省ホームページ

ジをご確認ください。
◎問Ⅱ ハローワーク国分求人事業所 援助部門 ☎(40) 6146

上野原縄文の森

■ 地層が語る鹿児島県の歴史 見る・聞く・触るジオの日

- 日時Ⅱ 5月8日(土)～30日(日)
- 場所Ⅱ 上野原縄文の森展示館ホール
- 入場料Ⅱ 無料
- ◎問・申Ⅱ 上野原縄文の森 ☎(48) 5701

募集

市長とふれあいミーティング

市長が市民の皆さんと市政に関するテーマで意見交換します。市政への理解を深めるとともに、頂いた意見は市政の参考とします。
● 日時Ⅱ 平日の午前9時～午後9時の間で60分以内(年末年始を除く)

※都合により開催日を変更する場合があります。

- 場所Ⅱ 市内
- ※ 場所の手配や会場使用料などの費用は申請者が負担。
- 対象Ⅱ 市内に在住か通勤・通学する人で、原則5～20人のグループ・団体
- 申込方法Ⅱ 開催希望日や団体名、代表者の住所・氏名・電話番号、団体の活動内容、意見交換のテーマを直接か郵送、ファクス、メール
- 申込期限Ⅱ 開催希望日の2カ月前

募集

◎問・申Ⅱ 秘書広報課 ☎(64) 0916, FAX(64) 0934
メール hisyo@city-kirishima.jp

戦没者を慰霊する巡拝に参加しませんか

戦没地(カザフスタン共和国、イルクーツク州・プリヤートル共和国、ハバロフスク地方、ユダヤ自治州、インドネシア、

中国東北地方、東部ニューギニア、北ボルネオ、ピスマーク諸島、トラック諸島、ミヤンマー、フィリピン、硫黄島)の慰霊巡拝を行います。日程など詳細は問い合わせください。

- 対象Ⅱ 戦没者の遺族
- ◎問Ⅱ 県社会福祉課 ☎099(286) 2840
- ◎申Ⅱ 保健福祉政策課 ☎(64) 0904

花いっぱいコンクール

春から秋の花づくりを通して、景観の向上や全体の取り組み状況などを審査します。
● 審査部門Ⅱ 学校(小・中・高校)、一般(地区自治公民館、自治会、老人クラブ、子ども会、通り会・事業所など)、家庭

● 申込方法Ⅱ 申込書(市民活動推進課、準人地域振興課、各総合支所地域振興課で配布、市ホームページからもダウンロード可)に必要事項を記入し、提出

- 申込期限Ⅱ 5月21日(金)
- ◎問・申Ⅱ 市民活動推進課 ☎(64) 0924

国際交流員と交流しよう

コース名	内容	日時	場所	定員	申込期限
English Hour 上級	世界の労働文化の短所と長所について討論します。	5/12(水) 18:00～19:00	国分公民館 中研修室	先着15人	5/11(火)
英語でティータイム	アメリカ料理を紹介します。	5/20(木) 14:00～15:00	国分公民館 調理講義室	先着20人	5/19(水)
英語で遊ぼう※	親子で英語の絵本の読み聞かせやゲーム、踊りなどをして楽しめます。	5/28(金) 15:00～16:00	国分総合福祉センター 趣味センター	先着30人	5/27(木)

● 対象=市民(※は主に未就学児と保護者) ● 参加料=無料 ● 申込方法=電話か市ホームページから

市営住宅抽選会

令和3年度国分・準人地区の抽選対象住宅の抽選会を、次の日程で行います。

- ◎問・申Ⅱ 市民活動推進課 ☎(64) 0924

抽選対象住宅の募集一覧は、受付期間中に市ホームページをご覧ください。問い合わせください。

受付期間	抽選日
第1回 4/26(月)～5/14(金)	6/3(木)
第2回 8/16(月)～27(金)	9/16(木)
第3回 11/8(月)～19(金)	12/9(木)
第4回 2/7(月)～18(金)	3/10(木)

※ 抽選対象住宅に空きがない場合は中止になることがあります。

※ 国分・準人地区の抽選対象住宅以外とその他の地区の市営住宅、中・高所得者向けの特定公共賃貸住宅は、随時募集しています。

◎問・申Ⅱ 国分・準人地区 建築住宅課 ☎(64) 0909、その他の地区 各総合支所 市民生活課

ファミリー・サポート・センター会員

ファミリー・サポート・センターは、育児を援助してほしい人(依頼会員)と、援助した

ニューライフカレッジ霧島(準人学)

地域から私と世界を変える17章(前編)

国連が採択し、最近よく耳にするSDGs(持続可能な開発目標)とは何か。志学館大学と鹿児島高専、市が連携して行う地域学の講座で、SDGsと17ある目標について学びませんか。

日時・会場	講義・学習内容	講師(敬称略)
5/15(土) 9:30～12:00 国分公民館	開 講 式 じぶんごととして考えるSDGs ～持続可能な社会を目指して～	山崎 正則 国際協力機構九州センター 市民参加協力課調査役
6/12(土) 9:30～11:30 国分公民館	多様な性を知る ～多様性を尊重しあう社会を目指して～	児島 希志 LGBT-JAPAN 事業統括部九州支部長
7/10(土) 9:30～11:30 国分公民館	鹿児島の水産資源と豊かな食卓	佐野 雅昭 鹿児島大学水産学部教授
8/21(土) 9:30～11:30 満辺町	環境と農業	萬田 正治 霧島生活農学校理事長
9/11(土) 9:30～11:30 国分公民館	世界の教育、日本の教育、鹿児島県の教育	田口 康明 鹿児島県立短期大学教授
10/9(土) 9:30～11:30 福山町	西風と太陽 ～自然の恵み クリーンエネルギー～	長谷川 幸司 ㈱ユーラス テクニカルサービス 鹿児島事業所所長 久木野 茂樹 霧島太陽光発電所 電気主任技術者
11/13(土) 9:30～11:30 鹿児島工業高等専門学校	建築と環境性能と私たちの暮らし	二宮 秀典 鹿児島大学大学院 理工学研究科教授
12/11(土) 9:30～11:30 鹿児島工業高等専門学校	地域食堂・フードバンクから見えるもの	岡元 ルミ子 ワーカーズコープ九州事業本部副本部長
1/8(土) 9:30～11:30 鹿児島工業高等専門学校	人口減少社会におけるまちづくり	内田 一平 鹿児島工業高等専門学校 都市環境デザイン工学科 准教授
2/12(土) 9:30～12:00 鹿児島工業高等専門学校	私と地域と持続可能な未来 ～ポストコロナの時代を考える～	岩橋 恵子 志学館大学名誉教授

- 定員=35人(申し込み多数の場合は抽選) ● 受講料=年額2,500円
- 申込方法=住所、氏名、年齢、電話番号を電話か市ホームページから
- 申込期間=4月19日(月)～5月6日(木)
- ◎問・申=社会教育課 ☎(64) 0708

市道義高揚支援チャリティゴルフ大会

市道義高揚運動支援のためのゴルフ大会を開催します。
● 日時Ⅱ 5月15日(土)・22日(土) 午前7時30分から(土)雨天実施。
● 場所Ⅱ 霧島ゴルフクラブ(牧園町高千穂3311)

- 対象Ⅱ 市内に在住か勤務し、大会の趣旨に賛同できる人
- 定員Ⅱ 各日先着40組(160人)
- 参加料Ⅱ 無料(プレー料、チャリティー募金の千円などは各自負担)
- ※ 申し込み方法など詳細は問い合わせください。
- ◎問・申Ⅱ 霧島商工会議所 総務企画課 ☎(45) 0313

メディアセンター 主催講座

講座番号	講座名	日時	場所	定員	受講料	申込期限(必着)
1	第1回パソコン基礎講座(Windows 10)	5/10(月)・11(火) 9:30~15:30	メディアセンター	10人	1,000円	4/26(月)
51	パソコン・タブレット移動講座(牧園地区)	5/14(金) 13:30~15:30	牧園農村活性化センター	5人	500円	4/30(金)
11	タブレット体験講座	5/20(木) 9:30~15:30	メディアセンター			5/6(木)
5	第1回ワード2019基礎講座	5/25(火)・26(水) 9:30~15:30		10人	1,000円	5/11(火)
12	第1回Androidスマホ・タブレット基礎講座	6/10(木) 9:30~15:30	5人	500円	5/27(木)	

●申込方法Ⅱ[往復はがき]108(1)1550

講座1枚(講座番号、講座名、住所、氏名、電話番号)を記入し郵送、「ファクス」を記入し送信、「窓口」申込用紙に記入の上、普通はがきと併せて提出

※申し込み多数の場合は抽選。

●問・申Ⅱメディアセンター
☎・FAX(64)0919、〒899-4394 国分中央3-45-1

大切な人との出会いをサポートします

結婚を希望する人の「出会い」のきっかけをつくる出張窓口を開設します。入会登録、登録会員の閲覧ができます。

●日時Ⅱ5月9日(日)午前9時45分~午後4時

●場所Ⅱ国分公民館中研修室

●対象Ⅱ独身の成人

●定員Ⅱ先着10人

●登録料Ⅱ1万円(2年間有効)

●申込期限Ⅱ5月8日(土) 108(1)1550

いきいき国分交流センター

●たのしいエアロビクス 経験者向け
●期間Ⅱ5月19日~6月9日(毎週水曜・全4回)

●時間Ⅱ午後1時25分~2時25分

●やさしいエアロビクス 初心者向け
●期間Ⅱ5月21日~6月11日(毎週金曜・全4回)

●時間Ⅱ午後0時20分~1時20分

●問・申Ⅱいきいき国分交流センター ☎(48)5522

県民の森緑化センター

●みどりの教室 「夏に行う庭木の剪定」

●日時Ⅱ5月8日(土)午前9時30分~午後2時30分

●集合場所Ⅱ県民の森緑化センター(溝辺町有川298-7-37)

●定員Ⅱ先着15人

●参加料Ⅱ400円(保険料込み)

●申込期限Ⅱ4月29日(木・祝)

●問・申Ⅱ県民の森緑化センター ☎(59)2374

県民の森管理事務所

●初夏の「長尾山」登山を乐しましよ

●日時Ⅱ5月16日(日)午前9時30分~午後3時

●集合場所Ⅱ県民の森管理事務所

●対象Ⅱ小学5年生以上

●定員Ⅱ15人(申し込み多数の場合は抽選、初めての参加者を優先)

●参加料Ⅱ700円(保険料、弁当代込み)

●必要な物Ⅱ登山に適した服装、手袋、飲み物

●申込方法Ⅱ往復はがきにイベント名、代表者の住所、氏名・年齢・電話番号、参加者氏名・年齢を記入し郵送

●返信の宛名は代表者の住所・氏名を記入。

●申込期限Ⅱ5月4日(火・祝)

●必着 ●問・申Ⅱ県民の森管理事務所 ☎(68)0557、〒899-5541 始良市北山3-464-119

準人運動施設

●ほがらかステップ講座

●升目のマットを使って簡単なステップを踏む運動です。簡単に楽しめ、脳トレや転倒防止につながります。

●期間Ⅱ5月13日~7月15日(毎週木曜・全10回)

●時間Ⅱ午前10時~11時30分

●場所Ⅱ準人体育館観覧室ほか

●定員Ⅱ先着20人

●受講料Ⅱ3千円

●申込期限Ⅱ5月7日(金) ●問・申Ⅱ準人錦江スポーツクラブ ☎(55)0188

準人松永運動施設

●大人の水泳教室

●健康づくりをしませんか。水に親しむことで、体も心もリフレッシュできます。

●期間Ⅱ5月12日~9月22日(毎週水曜・全20回)

●時間Ⅱ午前10時~正午

●問・申Ⅱ霧島英友会(中濱) ☎080(4282)386

2、FAX(45)5838

国分弓道場

●弓道教室(初心者コース)

●期間Ⅱ5月15日~7月17日(毎週土曜・全10回)

●時間Ⅱ午前10時~正午

●対象Ⅱ中学生以上の市民(中学生は保護者同伴)

●定員Ⅱ先着20人

●受講料Ⅱ4350円

●申込期限Ⅱ5月7日(金) ●問・申Ⅱ市弓道連盟(新名) ☎080(9054)6222

第一工科大学公開講座

●飛行機設計に関する

●よもやま話 ●日時Ⅱ5月1日(土)午前10時~11時

●参加料Ⅱ無料

●申込方法Ⅱ第一工科大学社会・地域連携センターのホームページから

●申込期限Ⅱ4月24日(土)

●問Ⅱ第一工科大学社会・地域連携センター ☎(45)0640

霧島森林セラピー ガイドクラブ定期イベント

霧島市は高いリラクゼーション効果が科学的に実証された森林と、良質な関連施設があると認められた「森林セラピー基地」に認定されています。さまざまな場所で癒やしを体感することができます。癒やし効果についての知識を持った森林セラピーガイドが案内するイベントに参加し、霧島の自然で癒やされませんか。

期日	散策場所	集合場所
5/8(土)	森林浴ウオーク 高千穂河原と神宮の森散策	高千穂河原駐車場
6/12(土)	森林浴ウオーク inえびの高原 池巡り	えびのエコミュージアム センター駐車場
7/10(土)	森林浴ウオーク in大浪池古道散策	大浪池登山口駐車場
8/21(土)	森林セラピーロード散策・ 丸尾自然探勝路	千畳敷駐車場 (牧園町高千穂)
9/11(土)	森林セラピーロード散策・ 柳ヶ平散策路とみやまコン サールでミニコンサート	みやまコンサール 駐車場
10/9(土)	森林浴ウオーク烏帽子岳散策 トリカブトを見に行こう	新湯温泉入口横駐車場
12/11(土)	森林セラピーロード散策・ 霧島神宮と神水峡	霧島市観光案内所駐車場 (霧島神宮大鳥居横)

- 時間=午前9時30分~午後2時(受付=午前9時から)
- 参加料=各回700円
- ※9月のみ、ミニコンサート代と合わせて1,200円。
- 定員=各回先着50人
- 必要な物=弁当、飲み物、敷物、動きやすい服装
- 申込方法=開催日の2日前までに電話(午前9時~午後5時)
- ※天候などにより、場所の変更や中止になる場合があります。
- 問・申=ガイドクラブ【佐藤】☎080(8953)8828、
【遠竹】☎090(2084)8129

健康スイミング教室

●クロール、平泳ぎなどの泳法を基礎から学べます。

●期間Ⅱ5月13日~9月23日(毎週木曜・全20回)

●時間Ⅱ午後7時~8時30分

●場所Ⅱ準人温水プール

●対象Ⅱ軽い運動に支障のない成人

●定員Ⅱ先着20人

●受講料Ⅱ5千円

●申込期限Ⅱ5月7日(金) ●問・申Ⅱ準人錦江スポーツクラブ ☎(55)0188

縄文の森考古学講座

●上野原遺跡をめぐる火山

●鹿児島県の考古学を語る上で欠かせない火山。桜島や大規模噴火で知られる鬼界カルデラをはじめ、上野原遺跡を取り巻く火山やその活動を、現地での調査を交えて解説します。

●日時Ⅱ5月15日(土)午前10時~正午

●集合場所Ⅱ上野原縄文の森展示館多目的ルーム

●講師Ⅱ井村隆介さん(鹿児島)

シルバー人材センター

●和気神社史跡巡り

●藤棚の美しい和気公園と、迫力の犬飼滝を一緒に巡りま

●問・申Ⅱ上野原縄文の森 ☎(48)5701



1申し込みはこちら

●島大准教授

●定員Ⅱ先着50人

●資料代Ⅱ100円

霧島英友会の英語講座

●期間Ⅱ5月~令和4年4月(全て金曜・全34回)

●時間Ⅱ入門・初級、中・上級/午後7時10分~8時40分

●超上級/午後3時~5時

●※開講式は4月30日(金)午後7時~8時20分。

●場所Ⅱ国分公民館3階

●対象Ⅱ高校生以上

●定員Ⅱ各先着15人

●受講料Ⅱ3万円(別途、教材費3500円)

●申込方法Ⅱ電話かファクス

霧島たべもの伝承塾

田植え団子(竹の皮団子)やすもじ(ちらし寿司)など、霧島市に伝わる郷土料理を作りまします。

- 日時 5月10日(月) 午前10時～午後1時
- 場所 II 霧島保健福祉センター(霧島田口500)
- 講師 II 千葉しのぶさん(霧島食育研究会理事長)
- 定員 II 先着15人
- 参加料 II 2800円
- 必要な物 II エプロン、マスク、スリッパ、ふきん3枚、持ち帰り用容器(4品分)
- 申込期限 II 5月3日(月・祝)
- 問い合わせ先 II 霧島食育研究会(〒898-0990) 4982-8898

相談

心の健康相談

つらい気持ちを誰にも相談できないなど、心の悩みを抱えていませんか。すこやか保健センターでは、臨床心理士による個別相談を

行っています。独りで悩まずに相談ください。家族からの相談も受け付けます。(相談無料・要予約)

- 日時 II 5月6日(木)・25日(火) 午前9時30分～11時30分
 - ※1人1時間程度。
 - 場所 II すこやか保健センター(隼人町内山田1-10-33)
 - 問い合わせ先 II すこやか保健センター ☎(42)1178
- 人権相談
- 法務大臣から委嘱された人権擁護委員が、家族の問題、財産・相続の問題、差別など人権に関するさまざまな相談に応じます。(相談無料)
- 日時 II 5月13日(木) 午前10時～午後3時
 - 場所 II 国分総合福祉センター
- ※鹿児島地方法務局霧島支局では、平日の午前8時30分から午後5時15分まで常設相談所も開設しています。
- 問い合わせ先 II 鹿児島地方法務局霧島支局 ☎(45)0064

定例行政相談

国の行政機関などに対する苦情、要望、相談事を聴き、その解決や実現を図ります。(相談無料)

期日	時間	場所	連絡先
5月	10日(月)	9:00~12:00	牧園総合支所会議室 牧園総合支所地域振興課 ☎(76)2701
		10:00~12:00	隼人市民サービスセンター第3会議室 隼人地域振興課 ☎(42)1112
	11日(火)	9:00~11:00	福山市民サービスセンター 福山総合支所地域振興課 ☎(56)2012
		13:00~15:00	福山公民館 牧園総合支所地域振興課 ☎(76)2701
	13日(木)	13:00~16:00	高千穂地区公民館 牧園総合支所地域振興課 ☎(76)2701
	14日(金)	13:00~16:00	中津川地区公民館 溝辺総合支所地域振興課 ☎(59)3115
21日(金)	10:00~12:00	溝辺総合支所小研修室 秘書広報課 ☎(64)0916	
	13:00~15:00	国分公民館中会議室	

女性のための無料相談

悩みや問題を女性の相談員があなたと共に考え、問題解決へ向かうお手伝いをします。

期日	5/8(土)	5/25(火)
時間	12:30~17:00	13:30~16:30
場所	働く女性の家(国分中央3-43-10)	隼人市民サービスセンター第3会議室(隼人町内山田1-11-11)
相談方法	面接相談(要予約) ☎099(254)2651 メンタルケア研究会・コラソン	面接相談 電話相談(予約不要) 電話相談の場合 ☎(45)5111
対象	市内に在住か市内事業所に勤務する女性	

年金相談

社会保険労務士が年金に関する相談に応じます。老齢年金などの請求手続きもできます。(相談無料)

- 日時 II 5月21日(金) 午前10時～午後3時
- 問い合わせ先 II 市民課 ☎(64)0901

- 場所 II 国分公民館小研修室
- 必要な物 II 身分証明書
- ※原則、相談日前日までの予約が必要です。
- 問い合わせ先 II 街角の年金相談センター 鹿児島 ☎099(295)3348

契約トラブルなどは消費生活センターへ

消費生活センターでは、商品やサービスを購入して疑問を持ったたり、被害に遭ったりした消費者からの相談に応じます。専門の資格を持った相談員が解決のお手伝いをする身近な相談窓口です。市内では、昨年度950件を超える相談が寄せられました。大切なのは独りで悩まず、すぐに相談することです。気軽に相談ください。

- 受付時間 II 午前8時15分～午後4時30分(土・日・祝日、年末年始を除く)
- ※事業者からの相談や個人間のトラブルに関する相談は対象外。
- 問い合わせ先 II 消費者ホットライン ☎188、消費生活センター ☎(64)0964

おぶ声

届出日(2/16~3/15)

届出日	(出生児)	(届出者)	(自治会)
◎国分地区	道場 湊翔	敏暉	一条
	福田 悠人	栗	上車田
	徳丸 結也	章佳	東馬場
	岡本 結杜	龍人	園田
	森 裕希人	洋希	野口西第一
	福ヶ迫 校史	みゆき	野口西第一
	大迫 桃	聖	駅前
	小澤 尚太	愛華	福島4
	岩城 煌斗	孝輔	西下新
	中村 歩叶	大輔	広瀬10
	富田 綾葉	浩太	東下
	富田 彩葉	玲佳	東下
	福岡 杏奈	貴之	福島4
	吉川 朝菜	貴之	福島4
	弥栄 咲来	宏紀	広瀬16
東 枇奈里	健太郎	西下新	
宮里 芽実弥	実紀弥	名波ハイタウン第4	
森 咲良	尚子	車田	
藤田 真杜	真一	道場口	
楠元 彩笑	純哉	名波ハイタウン第2	
有村 寧乃	省吾	広瀬7	
宮内 玲奈	一将	野口南	
比良 琴音	朋弘	福島5	
飯塚 彩遥	威	名波2	
西原 新	司	府中朝日	
内村 笑絆	啓一	岩戸温泉ニータウン	

届出日	(氏名)	(年齢)	(自治会)	
◎溝辺地区	柳元 栗奈	藤樹	夕日ヶ丘	
	松元 恵守	守	広瀬16	
	満永 喜介	竜之介	福島2	
	山下 彰斗	裕樹	論地自治公	
	國仲 羅生	浩太	十文字団地	
	◎横川地区	南 鈴心	玲那	上深川
	◎牧園地区	七夕 陽梨	一匡	三体1区
	◎霧島地区	窪田 桜誠	尚記	田口
	◎隼人地区	船間 結月奈	弘規	朝日団地
	内村 綜由佑	悠馬	新川1	
	山本 笑瑚	啓太	新川8	
	亀田 雛風	祐昌	新川6	
	西田 深桜	智彦	川尻西	
	木脇 颯汰	純矢	新川3	
	松浦 未歩	桂佑	真孝7	
幸田 結月	卓也	西瓜川原		
徳田 笑菜	基志	新川9		
奥野 史尚	馨貴	宇都山		
立山 三琴	玲奈	西瓜川原		
山中 遼平	広行	駅前1		
大山 来称	晃寛	東後		
志津野 旺祐	叡	下平		
大保 紅耀	亮輔	下小鹿野		
新鶴田 朝陽	誠	新川6		
◎福山地区	久木田 季	彪	下牧之原	

おくやみ

届出日(2/16~3/15)

届出日	(氏名)	(年齢)	(自治会)	
◎国分地区	稲元 純信	前本戸	86	
	上村 秀光	黒塚	97	
	空田 弘	後川内	84	
	花瀬 妙子	小畑	87	
	山之内 千恵子	島馬場	90	
	市原 正敏	川跡南第3	93	
	揚野 辰彦	羽坂	68	
	吉永 絃一郎	重久団地2	80	
	吉永 久幸	野口南	77	
	田畑 春子	小畑	88	
	北村 久美江	松木西	87	
	◎溝辺地区	今島 ヨシ子	北原	81
	重森 弘美	北原	67	
	大山 久美子	極楽	80	
	◎横川地区	坂下 勲	北園	79
早瀬 育男	山ヶ野金山	97		
◎牧園地区	薬師寺 節子	中津川7区	84	
中井上 ヒサ	三体1区	89		
中村 益雄	中津川8区	94		
◎霧島地区	修行 學	堀之内	89	
下村 ユリ子	新地	97		

市長交際費(3月分)

市長の交際費をお知らせします。(単位:円)

日	内容	金額
14日	故 芦谷原静清氏(消防団員)告別式時供花	11,000
22日	渡辺藤吉本店南九州営業所落成式時焼酎	4,190
3月分合計		15,190

届出日	(氏名)	(年齢)	(自治会)
◎福山地区	山口 純則	真孝西5	71
	海江田 フミ子	納屋1	96
	徳永 ト	小田西	87
	中堂園 淳子	住吉15	67
	紙屋 利光	中姫城西	91
	林 茂	納屋1	88
	池田 美知子	住吉12	73
	徳田 守	真孝15	81
	桑幡 千江子	見次6	95
	藏元 勇	湯田	95
	清藤 賢一	沢馬場1	89
	吉元 辰巳	宇都	80
	濱田 順子	下牧之原	66
	遠山 悦子	小畑	87

◎日曜・休日在宅当番医表(5月)

Table with columns: 日/曜日, 診療科目, 地区, 病院名, 電話. Lists on-call doctors for various clinics on weekends and holidays.

◎診療時間は午前9時～午後5時。(眼科は午前9時～午後1時)
◎原則として緊急を要しない一般の患者はご遠慮ください。
◎都合により在宅医の変更がありますので、ご連絡の上受診してください。

◎日曜・休日薬局日程表(5月)

Table with columns: 日/曜日, 地区, 薬局名, 電話. Lists pharmacy hours for various locations.

◎開局時間は午前9時～午後5時。
※2日(日)ひまわり薬局、5日(水・祝)霧島市民薬局中央、23日(日)ひなた調剤薬局は午前9時～午後1時。

休日歯科救急診療

- 受付時間＝午前9時～午後2時30分
●場所＝始良地区歯科医師会館口腔保健センター(空港近く)
☎＝始良地区歯科医師会 ☎(58)4388

小児科・内科夜間救急診療

- 受付時間
・月～金曜/午後7時30分～10時30分
・土日・祝日/午後6時30分～9時30分
☎＝霧島市立医師会医療センター ☎(42)1171

小児救急電話相談

- 県では、夜間に起こった子ども(おおむね15歳以下)の急な病気やけがなどについて、看護師などが応急処置や医療機関受診の必要性などを助言する電話相談を行っています。
●受付時間
・平日・土曜＝午後7時～翌午前8時
・日曜・祝日・年末年始＝午前8時～翌午前8時
●相談窓口＝#8000
☎＝県子ども家庭課 ☎099(286)2763



読者のお便り

読者の皆さんからの声を伝えるコーナーです。



霧島市に引越して、もうすぐで1年になります。必ず広報きりしまは、ひと通り目を通し、霧島の情報を得るようになっています。その中でも、「てくてくはくばく」のコー

で子どもさんの写真を紹介しています。皆さんのお薦めのお店などありましたら、ぜひお知らせください。お便りをお待ちしています。

3月号では、食品ロス対策のページが目を引きました。買い物に行ったときに見切り品コーナーで安くなっていたら、家計にも良いので、極力買うように、日頃から気を付けています。それとわが子が卒業した青葉小学校の給食通信が載っていて、大変うれしかったです。かつおのキャブ焼きを、わが家でも作って出

食品ロス対策で、わが家では野菜は皮ごと全て調理しています。特に大根の皮は、きんぴらにするととてもおいしく、野菜が苦手な子どもたちにも好評です。食品ロスダイアリーのアプリは知らなかったのですが、ぜひ登録してみたいと思います。(はるとママ 33歳)

3月号で特集したSDGs

「まちの話題」を楽しみに読んでいます。今回はシイタケの駒打ちの記事があり、子どもの頃に家の裏に原木があったことを思い出しました。コロナ禍で人と人の接触が減っている今も、こうして食べ物を通して子どもたちへ伝える活動があり、気持ちがいいです。距離を取らない

このほか83通のお便りを頂きありがとうございます。文章は誌面の都合上、調整させていただきます。ので、ご了承ください。

今月の絵手紙



有田浩子さん(単人)

本誌への感想、霧島市への思いなど、たくさんのお便りをお寄せください。お便りはとじ込みのはがき、ファクス(0995-64-0934)、携帯電話やスマートフォンは左の2次元コード、パソコンは市ホームページからお送りください。





鈴木 のりたけ 作 **なんでもない**
 カラスが黒くてつまらなさそう。のろまなカメは嫌だ。そんなの、なんでもない。実はね。動物たちの自慢を面白おかしく描きます。

小林 深雪 作 **未来を変えるレストラン**
 おばあちゃんが賞味期限の早いものや見た目のいびつな野菜を購入する様子を見て、食べ物についての意識が変わったサラ。物語を通して、SDGsのことを分かりやすく伝えます。

ジャーネル・シェイン 著 **おバかな答えもAIしてる**
 AIはいかに学習し、適応していくのか。思わず吹き出してしまうような出力例や、予想の斜め上を行く解決策を紹介し、AIの得意・不得意分野、危険性や限界を解説します。

畠中 恵 著 **ついでに**
 江戸町名主の跡取り息子・高橋麻之助の元に縁談が三つも。ところが、どの縁談も妙なところが。お気楽な麻之助と悪友2人は今日も大忙し。「まんまこと」シリーズ第8弾。

図書館へ行こう



<http://www.lib-kirishima.jp/>

新刊紹介

ジャックポット／筒井康隆
 これで暮らす／群ようこ
 灰の劇場／恩田陸
 ヴィンテージガール／川瀬七緒
 #今身につけたいハンドメイドアクセサリー150
 ／日本ヴォーグ社
 パパのトリセツ2.0／おおたとしまさ
 ソロキャンプ入門／JTBパブリッシング
 約束の地 上・下／バラク・オバマ
 子ども服の教科書／清松加奈子
 世界のおやつ／鈴木文
 小学生からはじめるプログラミングの本2021年版／石井英男
 5分でわかる友だち術／上條正義ほか
 超高層ビルのサバイバル2／ポップコーン・ストーリー
 ドラエもん科学ワールド 乗り物と交通／藤子・F・不二雄
 いっぽんばしこちょこちょ 0・1・2さい／とよたかずひこ
 まだまだまだまだ／五味太郎
 おにぎり！／村上康成
 はらすきー／あきやまただし

牧園図書室

牧園図書室が移転して新しくなります



高千穂地区公民館内にあった牧園図書室（現在は移転準備のため休館中）が、5月6日から新しい牧園総合支所内（牧園町宿窪田791-1）に移転します。

- 木の香りのする広々とした図書室で、読書を楽しみませんか。
- 開館時間＝午前8時30分～午後7時
 - 休館日＝土日・祝日、年末年始
 - 貸出期間＝2週間
 - 貸出冊数＝10冊
- ☎＝牧園図書室 ☎(76)2714



イベント名	日時[対象]	場所
幼児と小学生のためのおはなしの部屋 (りんごの木)	5月1日(土) 10:30～11:30	国分図書館
赤ちゃんとわらべうた・えほんのへや (りんごの木)	5月はお休みです。	
ほととの森おはなし会	5月8日(土) 14:30～15:00	
おはなしの部屋	5月6日(木) 16:00～16:30 [幼児] 5月7日(金) 11:00～11:30 [赤ちゃん] 5月16日(日) 11:00～11:30 [幼児・小学生]	隼人図書館
おはなしの時間(紙ふうせん)	5月17日(月) 15:30～16:30	霧島図書室
おはなし広場	4月24日(土) 10:00～11:00	福山図書室

※状況により、中止になる場合があります。市ホームページなどで事前に確認ください。

霧島市立図書館に おいでください。

市内7カ所の図書館(室)で本が借りられます。

国分図書館 ☎(64)0918
 隼人図書館 ☎(43)7574
 溝辺図書室 ☎(58)3191
 横川図書室 ☎(72)1596
 牧園図書室 ☎(78)3349
 霧島図書室 ☎(57)0316
 福山図書室 ☎(56)2026



◎お便りをくださった方の中から、春風亭昇太・桂竹丸の「サイン入り色紙」を5人にプレゼント。応募締め切りは4月22日(木)当日消印有効です。
 ※当選者の発表は、賞品の発送をもってかえさせていただきます。

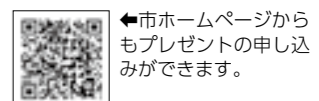

4 PRESENTS 春風亭昇太・桂竹丸の「サイン入り色紙」を5人にプレゼント

テレビでおなじみの春風亭昇太さんと鹿屋市出身の桂竹丸さんの落語二人会が3月22日、市民会館でありました。2人の「サイン入り色紙」を5人にプレゼントします。



※読者プレゼントを提供して下さる方を募集しています。秘書広報課広報グループ ☎(64)0955 までご連絡ください。

いつでも、どこでも、霧島市の情報を。

より多くの皆さんに市の情報を知ってもらうため、さまざまなツールで情報を発信しています。



霧島市公式HP <http://www.city-kirishima.jp>

霧島市ホームページ 観光や子育て、移住定住情報、イベントカレンダー、行政情報など情報満載。	霧島市Facebook 市の公式フェイスブック。「いいね」をして市からの最新情報をキャッチしてください。
YouTube動画配信 動画共有サイトYouTubeで霧島市が公開している動画を見られます。	きりしまWAGON (Facebook) 霧島市を好きになってもらうために霧島市の魅力を発信しています。
マチイロ(広報誌電子版) 発行日に広報きりしまがスマートフォンやタブレットへ自動配信されます。	霧島市Twitter 霧島市をフォローすると、市ホームページが更新されるたびに情報が届きます。

◎人口/124,917人(-59) ◎世帯数/61,592世帯(-11)
 ・男性/60,256人(-49) ・女性/64,661人(-10) ・出生58人 ・死亡123人 ・転入334人 ・転出310人 (令和3年3月1日現在)



緑の桜(溝辺町麓)
 4月5日 午後1時39分

今月の表紙
 溝辺町の上床公園にある、ギョイコウ(御衣黄)という緑色の花を咲かせる珍しい桜です。一般的な桜のような華やかさはないですが、ひっそりと咲く様子に見ている心が和みました。以前は複数あったようですが、グラウンドの1塁ベンチ側の道路沿いに1本だけ残っています。開花期間は2週間程度。撮影時にはつぼみも残っていたので、まだ見られるかもしれません(生野)

【撮影データ】
 デジタルカメラ レンズ17～55mm・F2.8 1/250秒 F5.6 ISO125

新 新型コロナウイルスワクチン接種に向けて、国も自治体も準備が進んでいます。ワクチン供給量など不確定な部分が多く、私たちが含め皆さんの接種が終わる時期は見通せません。はっきりしていることは、接種が済んでも終息まで感染予防が必要だということです(生野)

4 月です…広報誌の担当者になって3年目に突入。花粉症からは抜け出せても、原稿の締め切りは追われる日々からは、抜け出せそうにありません。霧島市で頑張っている・輝いている人を一人でも多く掲載できるように、今年度も変わらぬメンバーで頑張ります(岩澤)

出 会いと別れの春。卒業や入学を迎えた学生や保護者の皆さん、おめでとうございます。広報の仕事は出会いに満ちた部署で、たくさんの方との出会いがありました。今年度もここに一言書けることになったので、関わった方に喜んでもらえるコメントを書くのが目標(南立)

市 民会館に大きな笑い声が響いた春風亭昇太さんと桂竹丸さんの「きりしま寄席」。昨年9月の公演は延期になりましたが、キャンセルした人はごくわずか。コロナ禍でも笑いを求めている来場者と寄席を楽しんでもらおうとする演者が調和した素晴らしい公演でした(種子島)

EDITOR'S

市長コラム 中重真一

昭和世代
 先日、テレビを見ていた時に阿佐ヶ谷姉妹が本当の姉妹ではないことを知り、小学3年生の娘に話をしたら「そんなことも知らなかったの」とぼんやりと言われてしまいました。
 その数日後、今度は中学生になる息子の勉強を見ていた時のこと。成田空港の正式名称の問題があり、「千葉県にあるけど、正式名称は新東京国際空港だよ」と私が言う、息子が「違うでしょ、成田国際空港だよ」と言います。互いに引かず、インターネットで調べてみました。すると平成16年に、成田空港は新東京国際空港から成田国際空港に改称されたと言われていました。
 ご丁寧に、その事実を知らない昭和生まれが多いとも紹介してあげました。
 昭和、平成、令和の三つの時代を過ごし、3月末に44歳になりました。自分では若いと思っても、10代の人からすれば昭和のおじさん世代です。
 これからは、息子と娘に笑われない父親に、そして全ての世代に共感できる市長を目指し、市政運営に努めてまいります。

【広告】

体力&笑顔復活宣言

ご入会応援キャンペーン

今なら
クラブ・スクール会員

入会金 **0円**

各種スイミングスクール開講中!

ジュニアスクール 親子ベビースイミング 大人のための水泳教室

～ 充実した施設で満足! ～



浴室/水風呂



サウナルーム



パウダールーム



フロント



リラクゼーションルーム



多目的ルーム



屋根付きコートが大好評!!

一般クラス ジュニアクラス 幼児クラス

天候に左右されない、充実したレッスンを開講中!

感染拡大防止策
継続中!



ジュニアスクール開講中

受付中

おためし/ ジュニアスクール

ご入会を前にまずはお試しを!

受講料: 1,100円(税込)/1回

- 幼児・小学生・中学生スイミング
- 親子ベビースイミング
- ヒップホップ
- バレエ ● チアダンス
- 幼児・小学生・中学生テニス



ジュニア・親子ベビースイミング



ジュニア・幼児テニス



ジュニアフィットネス

大人気!



仲間と音楽に合わせて楽しむ
トランポリンエクササイズ

一人用トランポリンを使って行う
グループエクササイズプログラム!
心肺機能や体幹(コア)、下半身の筋力
向上に効果的!

こんな方にオススメ!
ダイエット シェイプアップ

今話題!



大注目のサスペンショントレーニングで
機能的な体づくりを目指します!

TRXランジ
片足の筋力アップ、
バランスアップに効果的

TRXチェストプレス
自分の体重を食荷に
腕・胸を鍛えます。

大好評!



ホットヨガ カラダの中から美しく、リラックス
しながら「健康美」を目指します!

こんな方にオススメ!

- 冷感性
- デトックス
- リラックス
- 安眠効果
- ダイエット

霧島市指定管理者

(株)エルグ・テクノは霧島市指定管理者の指定を受け、公共施設の管理運営を行っております。

霧島市いきいき国分交流センター



霧島市国分重久19

TEL.0995-48-5522

宿泊施設
101名収容

霧島市国分運動公園・国分武道館



霧島市国分運動公園/霧島市国分清水309

霧島市国分武道館/霧島市国分中央1-14-56

TEL.0995-46-4398

霧島市国分総合プール



屋内プール

霧島市国分中央1-14-78

TEL.0995-46-9400

霧島市横川運動公園



体育館

霧島市横川町上/3392-3

TEL.0995-72-0619



ERG
URBAN WELLNESS CLUB
TECHNO

スポーツクラブ

エルグ・テクノ 0995-43-7200

霧島市国分野口西2-5(ホテル京セラ前) ■営業時間:火曜～金曜9:00～22:30、土曜9:00～21:00、日曜9:00～19:00 ■休館日:毎週月曜日・夏季・年末・年始

駐車場150台完備